朝鮮日報 朝刊
本紙朝夕刊十二面
發行兼編輯人 方應謨 印刷人 金炯元(?)
株式會社 朝鮮日報社 京城府太平通一丁目六一
電話 本局 一九一番 / 本局(夜) 一九七番 / 振替京城一五九七番
<購讀料> <廣告料>

社說

米穀減收豫想 — 產米增殖을復活하라

一

朝鮮米第一回收穫豫想高는 二千三百五十萬四千五百十六石으로서 未曾有의 昭大豐이엇던 前年實收에比하야 三百二十九萬二千四百二十四石(一割四分三厘)의 減收로發表되엇다。戰時下食糧確保가 무엇보다도 必要한이때에 잇서 三百萬石이나 減收가豫想된다는것은 자못注目되는일이다。今年의農事는 天候不調, 稻熱病蔓延, 中南朝鮮의旱害, 北朝鮮地方의水害等에禍되어 一般豫想二千四, 五百萬石에比하야서도 훨신더減收가 豫想케된것이다。內地에잇서서는 아직第一回收穫豫想이 그全貌가 發表되지아니햇스나 某調査에依하면 六千百五十八萬四千石으로서 比前年實收 四百七十萬石減이라하니 朝鮮의減收와 合算하면 約八百萬石의減收가아닐가한다。

二

我國의 食糧問題는 自給自足하는 處地로서 十一年產米가內地六千六百二十三萬石, 朝鮮一千六百七十九萬石, 臺灣米를合하야約一億石의供給이엇던때문에 事變一年을지내는동안 米穀만은 別로問題되지안코 軍糧은勿論 國民生活에잇서 食糧問題만은 아무不安을주지아니햇던것이다。이런때문에食糧問題가 閑却되어왓섯스나 戰時下食糧確保는 그重大性이 絕大한것은 새삼스럽게 말할것도 업다。그럼으로 內地의減收豫想은 安心할수업는일로서 實收가 果然 어떠한數字를보일지는 未知數라 할지라도 長期戰下 平作以下의 收穫이라면 憂慮가不無한것이다 九月一日 米穀現在高를 基準으로한 今米穀年度의 朝鮮內需給을推算하면 端境期持越高가 昨年의二千二萬五千石에比하야 겨우二千四萬五千石으로되어 記錄的少量持越이라는바 이런 需給狀態에다가 第一回豫想이 三百萬石減收인것은 一層重視된다。

三

昨年十一月以降 今年九月中旬까지에 朝鮮米의 移出高는 一千三十二萬三十一石으로서 比前年同期五割增의 大量移出이엇다 이러햇스므로 內地의 需給을圓滑케하얏슴에 不拘코 大阪府를 비롯하야 內地各處에서 朝鮮米를 壓迫하고 잇슴은 一驚치안흘수 업는일이오 그러치 안허도 米價抑制가 至難한 今日減收로因한 今後對策은 자못徹底하여야 할일이다。食糧品中가장 急速한 解決이 必要한것은主食糧인 米인데 米는 平時에잇서서는 需給이 均衡을 保持하고 잇던關係上 다만一定한價格을維持하야 生產消費의 兩面을保護하는程度이엇스나 長期戰下特殊消費가 激增되는同時 生產이如上의 減產인 此際에잇서서는 從來의最低生產을 確得함으로써 滿足하는政策은 放棄치안흘수업게되엇다。그리하야 政府는米穀政策의 全面的大變革에着手하야 內地서는 產米二百萬石增產計畫을 樹立하얏고 朝鮮서도 이에呼應하야 一百萬石增產方針을세우엇다。그러나 朝鮮米增產方法은 土地改良, 耕地擴張에依한 積極的產米增殖의復活이아니라 耕種法改善에依한것이라한다。朝鮮米가 我食糧의自給確保에 貢獻한바絕大함에不拘코 戰時下이러한消極的增產에 止한다는것은 內地의 米穀界事情을 主로한데서 나온것이라 아니할수업다。朝鮮米增產이 內地米穀界에 압박을 주는것이라하야 … 米增產이 內地米穀界를壓迫한다는 平時의 觀念下에서 朝鮮米의增殖은 戰時下食糧確保가 急務이고 모름지이 昭和九年度에 中斷되엇던 產米增殖計畫을 復活하야 耕地의大擴張을斷行하고 銃後食糧問題를 解決하야야할것이다。

制裁適用 報告採擇으로 聯盟은日本과對立

制裁實行國에는帝國도最後處置

外務省情報部長談

【東京電話同盟】帝國政府의聯盟理事會에對한 規約第十七條第一項에基한 招請拒絕에對하야 理事會에서는 九月三十日 規約第十六條適用에關한 別項과가튼報告를 採擇하엿는데 이에對하야 外務省에서는 三日如左한 情報部長談을 發하엿다

帝國政府는 今次 事變發生以來 聯盟規約에 依하는 手續으로서는 그公正妥當한 解決을 期待할수업다는 見解를가지고 累者 規約第十七條第一項에依하야 理事會의招請을 拒絕하엿는데 지난 三十日理事會는 第十七條第三項에 依하야 聯盟國은 日本에對하야 規約第十六條를 個別的으로 適用할수잇다는 報告를 採擇하엿다 第十七條第三項의 適用에依하야 聯盟은 이에 日支間에戰爭狀態가 存在함을 認定하게 되는것인데 이는 在支權益의 尊重問題에關聯하야 日支間에 戰爭狀態가 存在치안는것을말하는 列國의態度와矛盾되는것으로 帝國政府가重視하는바이다 又前記理事會의決定에따라 帝國에對하야 第十六條의 制裁處置를實行하여오는國家가잇스면 帝國政府는 이에對하야 最後處置를講할決意가잇다 帝國은 聯盟脫退後도 世界平和에 寄與하는見地에서 聯盟의 平和的, 社會的, 技術的分野의事業에 協力해왓스나 此等 分野의 協力機關에도 今次 事變發生後는 本然의 任務를 逸脫하야 政治的議論을 꾀하고 일마다 支那의 帝國의 行動을 誹謗하는 態度를取함은 遺憾한바가 만튼바 只今理事會에서는 對日制裁適用에 關한報告를 採擇하야 日本과 聯盟과의 對立關係는 明確히 되엿다 이에 이르러는 從來帝國이 聯盟에 對하야 取해온 方針은 이를 維持하기가 困難하다 帝國은 一部國家의策動에 그릇된 今回와 가튼決定을 한것은 聯盟을 爲하야 오히려 哀惜히여기는바로 다만今後聯盟各國은 報告의實行性과 밋이것이 齎來할 結果에 關하야 기피考慮를 加하야 愼重한 態度를 採取하기를 懇切히 希望한다

規約第十七條報告全文

【東京電話同盟】九月三十日國際聯盟理事會에서採擇한 日支事變에對한 規約第十七條의 適用에關한報告全文은 左와如하다

一、一九三七年 十月六日 總會에서 採擇된 極東問題諮問委員會의報告는 『日本이 支那에對하야 陸上及 空中으로부터 加하고잇는 軍事行動은 旣存法律文書又는 自衛權의 어느것에依하여도 是認될수업고 또右는 一九二二年 二月六日의 九個國條約及 一九二八年 八月二十七日의 巴里協定에 基하야도 日本義務에違反한다』라고 述하여잇다

二、規約第十七條 第一項에依하야 紛爭解決을 爲하야 聯盟國의義務를 受諾하라는 勸誘를 바든 日本政府는 右勸誘를拒絕하엿다

三、確定한慣行에依하면 特定한 境遇에 第十六條及第十七條第三項의 適用에必要한 條件이 잇느냐업느냐를 鑑識함은 原則으로는 聯盟國이할바이지만 現今理事會에 附議된 本件의境遇에잇서서는 日本이支那에 잇서서 行하고잇는 軍事行動은 이미上述한바와가티 總會서 不法이라고認定되엿다 그리고 右總會의認定은 完全히 效力을保有한다

四、日本에 對하야 發한 勸誘를 日本은 拒絕하엿슴에 鑑하야 第十七條第三項에依하야 第十六條의 規定은 現情에잇서서 適用할수잇고 따라서 聯盟國은 前記認定의 基礎우에서從前과가티 行動할수잇슴은勿論 個別的으로 第十六條에規定된 處置를 取할수잇다

五、前記措置의 實施에잇서서그 統制行爲에關하야는 過般의經驗에徵하야 必要한 모든協力의要素가 아직 되지아니하엿슴은 明白한일이다

六、總會는 一九三七年十月六日의 決議에依하야 支那에對하야 精神的援助를約束하고 聯盟國이『支那의抵抗力을 弱하게하야 現在의 紛爭에잇서서 支那의 困難을 增大시킬 效果가잇는 一切의 行動을 하지말고 또 個別的으로 支那를 援助할수잇는程度를 考慮할것』을勸奬하엿다 理事會는 一九三八年五月十四日 特히 右決議에言及하야 聯盟國에對하야『總會及 理事會의 從前의決議에包含된勸告를 效果잇게하기위하야 最善을다할것과, 前記諸決議에依하야 支那政府로부터 밧는 要請에對하야 眞摯且同情的考慮를 할것』을 率直히 慫慂하엿다

七、諸政府에 依하야 取하고잇는 또는今後取할 處理의 統制는 아직 考慮할수 업스나 右에도 不拘하고 支那가 侵略者에對한 그勇敢한 鬪爭에 當하야 다른聯盟國의 同情과 援助를 受할權利를 가질事實은存在하다 世界의 他의部分

皇后陛下께옵서 惶恐、御歌를下賜

戰傷한白衣勇士에게

【東京電話同盟】皇后陛下께옵서는 畏者 應召軍人遺家族을 慰勞하옵시고 또戰線의 꼿으로化한 英靈의 冥福을 비르사 一兩나 고마우신 御歌를 賜하옵섯는데 이지음 거듭하사 戰線에서 戰傷한 白衣勇士를 軫念하옵시사 仁慈기프옵신 御歌를 下賜하옵섯다

皇后宮御歌

あめつちの
神もまもりませ
いたつきに
いたてになやむ
ますらをの身を

이惶恐하옵신 御軫念을 奉拜한 近衛首相兼外拓相은 板垣陸相、米內海相、木戶厚相과 三日午後二時頃 互相前後하야 參內 皇后宮職에서 正式으로 御參賜을 左와如히 廣幡太夫로부터 吩咐를拜하고 色紙에 謹書하옵신 御歌를 拜受恐懼感激하야 御禮言上後 宮中을 退下하엿다 惶恐하옵시게도 天皇陛下께옵서는 三日軍人援護의 軫念으로 勅語와함께 多額의 御下賜金을 賜하옵섯는데 聖上의大御心을 奉戴하옵신 皇后陛下께옵서는 恒常忠烈한 將兵을 軫念하사 親히 御下賜의繃帶를 御製作하옵시고 昨年은 傷病軍人을 憐憫히역이사 親히 東京第一陸軍病院, 陸軍醫學校, 橫須賀海軍病院에行啓、白衣勇士를 慰問하옵시고 또今春에는 百九十個所의陸海軍病院, 銃後救護施設을비롯하야 朝鮮, 台灣, 關東州까지 各宮妃殿下를 御差遣御慰問하옵시는等 今番御歌御下賜와함께 傷病兵을軫念하옵시는 御仁慈는 참으로惶恐無比한바이다

近衛首相謹話

【東京電話同盟】今日午前陛下께옵서 軍人援護事業을 爲하사 特히 優渥하옵신 勅語를 賜하옵시고 또御內帑의 資를 下賜하옵섯는데午後에 다시 皇后陛下께옵서는 고마우신 御歌를 賜하옵섯다 惶恐하옵신吩咐를拜하고 다만 恐懼感激하는바로 軍事援護事業의 完全을 期하여야할것을 더욱 痛感하는바이다

板垣陸相談

【東京電話同盟】惶恐하옵시게도 皇后陛下께옵서는 事變以來 傷病將兵의 身上을 特히 軫念하옵시사 畏者 陸海軍病院에 傷病兵을 慰勞하옵시는 同時에 陸海軍病院에 各宮妃殿下를 御差遣하옵시와 慰勞를 賜하옵시고도 惶恐하옵시게도 親히 갑으옵신繃帶或은 義眼, 義肢를 下賜하옵심에 將兵一同은 感激하고잇는바인데 또다시今日御仁慈가 넘치시는 고마우신 御歌를 奉拜하와 感激不堪하는바이다 傷病將兵은 自奮自勵하야 再起奉公의聖慮를 堅固히하야 御聖旨에 奉報하도록 期치아니하면 안될줄생각하는바이다

米內海相談

【東京電話同盟】惶恐하옵시게도 皇后陛下께옵서는 傷病將兵에對하사 기피御心을勞하와 今日御歌를 下賜하옵신것은 實로感激에 不堪하는바이다

謹訂

十月四日附夕刊第一版一面上段에 謹載한 勅語中『夙夜惻怛』은『夙夜惻怛』의 誤植이옵기 恐懼無地하와 玆에謹訂하나이다

朝鮮日報社

熊谷飛行學校 行幸節次發表

【東京電話同盟】天皇陛下께옵서는 來十日熊谷陸軍飛行學校에行幸 親히 陸의 荒鷲의 精鍊를 天覽하옵실 旨 御治定하옵서든바 三日 宮內省으로부터 發表되엿다
十月十日午前八時四十分宮城御出門 同九時原宿驛御發車 同十時二十五分熊谷驛御着車 熊谷陸軍飛行學校에行幸 午後一時四十分同校御發 同二時十分熊谷驛御發車 同三時三十五分原宿驛御着車로還幸하옵실터이다

近代兵器總動員 信陽一帶를防備

大兵集結코頑强히抵抗

【○○三日發同盟】信陽陷落에依한 京漢線遮斷을極度로 두려워하는敵은 我軍이進擊하는正面에 兵力의 大量集結을行하고 陣地構築에 奔走하는同時에 飛行機 戰車 砲 小砲 迫擊砲等近代兵器를 總動員하야 我軍에對하야 最後的抵抗을 行하려고 하고잇다 即 一日午後六時頃 輕爆擊機八臺 戰鬪機六臺로써 羅山附近上空에 나타나서約 一千分間이나 對地射擊을行하야 約十數發의 爆彈을投下하엿는데 지난二十七日의 空襲과 同一하야 命中치안하야 我方損害는 一個도 全然업섯다 敵編隊의 高度는 一千米以上이엇는데 輕爆擊機는 金灰色雙發이고 戰鬪機는 暗綠色低翼單葉複座機로 그速度도 자못 强하야 佛國製優秀機인것이 明瞭히 看取되엿다

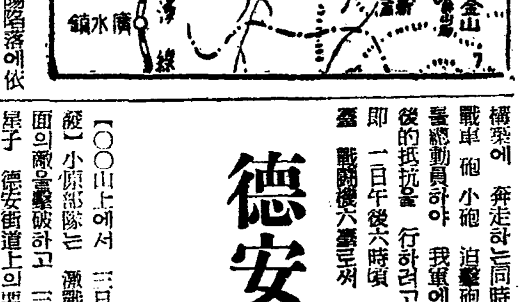

德安街道上要害

宋家灣東北高地占領

【○○山上에서 三日同盟特派員發】小原部隊는 激戰數時間後 當面의敵을擊破하고 三日午後二時 星子 德安街道上의要害 宋家灣東北高地를 占領하엿다 溢口街를 約二키로아페 바라보아 將兵의士氣는 더욱旺盛하다

潢店揚小灣敵을激擊

【○○三日發同盟】羅山으로부터 進擊中의 我有力部隊는 羅山南方의 潢店及 그東方五키로의揚小灣附近一帶에 頁한地區를占領하고 抵抗하는敵에對하야 攻擊을開始하야 一日夜는 激烈한夜襲戰을反復한結果 一日午後에는 그陣地線을突破 繼續하야 全力을 擧하야 敗敵을追擊中이다

信陽中山舖等 重要據點을爆擊

【南京三日發同盟】中支軍十月一日午後六時發表 一日午後 服部, 中園兩部隊는 各十數機의 編隊로서 끼인大別山系를 突破하고 信陽을 空襲하야 市街及停車場에 集結中의 敵部隊를爆擊하고 此를 潰亂시키고 또列車數輛을 爆破하엿다 다른一隊는 信陽戰線 敵後方의要衝 中山舖及五里店을 爆擊하고 多大한 損害를 與하엿다 同日秋山部隊도 亦是大別山嶺을 越하야 黃安(麻城西方約四〇키로)을 急襲하야 敵高等司令部 自動車部隊等을 爆擊하야 潰滅的 打擊을 與하엿다

江南戰線의戰果 敵遺棄死體三千餘

【南京三日發同盟】中支軍 十月三日午後六時發表 九月十一日瑞昌附近으로부터 攻擊을開始하야 西進한 江南의各部隊는 陳誠麾下의敵軍을擊破하야 約三週日만에 江西省境을突破 湖北省에進入하야 只今 富水附近에到達하엿다 戰果에關하야 戰線의一部에서 이미判明된 重要한것을들면 左와如하다
▲敵의遺棄死體約三千二百 ▲手榴彈三千百 ▲小銃彈約九十二萬 ▲砲彈各種約一千四百 ▲小銃約一千百 ▲機銃約四千 ▲火砲各種三十 ▲地雷二百六十 ▲車輛十一 ▲築城材料多數

朝鮮對外貿易 依然出超를繼續

圓뿔럭內輸出急增加

九月中朝鮮의 對外貿易은 輸出一千二百八十三萬七千圓 輸入八百七十六萬二千圓 合計 二千百五十九萬九千圓으로前年同期比하야 輸出五割三分輸入三分 合計에잇서서는二割八分 各各增加되고 輸出入均衡은 昨年同期의 入超七萬五千圓에對하야 出超 七百五十萬六千圓으로 轉換하야 顯著한出超를 維持하고잇다 一月以降累計는 輸出은前年中의 一億一千三百九十一萬七千圓을 突破하야 一億二千二百七十萬五千圓이되어 前年同期에比하면 三割五分의增加이고 輸入은 九千八百五十四萬五千圓으로 前年同期에 比하야 三分의減少이다 輸出을 主要國別로보면 滿洲國九、五〇三千圓 關東州一、二四七千圓 中華民國一、七一八千圓 第三國三六八千圓 合計는 一二百八十三萬圓으로 前年同期에比하야 四百八十七萬圓 即六割四分의激增이다 第三國輸出은 前年同期에 比하야 四割六分의激減이되엇다 그러나 八月中의 綿織物의第三國向輸出은 價値三千圓에不過한것이 九月에는 一萬十萬圓을넘엇다 이는 大部分英領亞弗利加의 양글로에집프산스단에 向한것이다 綿織物은 原棉의 輸出入링크制가 漸次効果를나타낸것으로 보이여 業者側의 努力을 表示하는것이다 此外反對로 滿洲支那에의 綿織物의 輸出은 前年九月에比하야 五十五萬七千圓即二十五파ー센트減이되고 此는 圓불럭 內綿織物輸出의 許可制實施가 影響한것인데 九月에 入하야 旣約定品이 減少하엿기때문이라한다 그리고 輸入에잇서서 滿洲粟이 激增하야 昨年九月에 比하야 一二六八、二파ー센트의激增을 示하고 又 靑島鹽도 用이 需要期에 入하엿스므로 積極的增加를 보이고잇다

夕刊後市況 三日

◆各地 期米 後止◆

	當限	中限	先限
大邱	[illegible]	[illegible]	[illegible]
釜山	[illegible]	[illegible]	[illegible]
群山	[illegible]	[illegible]	[illegible]
木浦	[illegible]	[illegible]	[illegible]
神戶	[illegible]	[illegible]	[illegible]
下關	[illegible]	[illegible]	[illegible]
名古	[illegible]	[illegible]	[illegible]

◆各地 商品 後引◆

	當限	先限
福井人絹	[illegible]	[illegible]
橫濱生糸	[illegible]	[illegible]

敗殘兵砲擊에 我從軍記者六名死傷

【南京二日發同盟】從軍記者團이 南京으로부터 浙江中의敗殘兵의 砲擊을만나 數名의 犧牲者를냇일이 判明되엿다 即南京發 南京籌來丸 遭難者의 南京丸으로 九江을 向하야 遡江中 去三十日 午後五時十分 敵의 砲擊을 受하야 다음과가튼死傷者를내엿다

即死 [illegible]
重傷 [illegible]
輕傷 [illegible]

外人財產保護策

北支軍第三國에通達

【北京三日發同盟】北支軍當局에서는 今次事變勃發以來作戰上의 不便을 忍耐하면서 中支第三國人의 生命財產을 尊重하고 特히 今年四月徐州會戰에서는 第三國의 協力을 要求하엿는데 다시 今後作戰에잇서서도 그損害를 縮少케 하기爲하야 外交官憲을 通하야 第三國側에 이지음如此한 通達을 하엿다

北支軍三日午後四時發表

黃河以南의 京漢線沿線及上記 兩鐵道沿線中間 地域에 잇는 人民과 및財產에 關하야 當軍이 이미要請한 諸件을 迅速히 確實히 實行하기를 要請한다 即第三國에서는 此際通報하지안흔것이 잇스면 速히 通報하고 이미 標識한것도時日經過에 따라 衰損毁壞된것은 이를 다시 고치며 日本軍의 攻擊時砲爆擊이 行해질때 日本軍에 反抗하는部隊, 軍事施設等을 그財產에近接지안토록하는 處置에關하여 遺憾업게하기를要望하는바이다 日本軍은 第三國人의生命財產은 極力保持하기爲하야 作戰上三不利도 참고잇스도록 第三國側에서도 事變進行狀態를 認識한우에 日本軍의眞摯한努力에 協力하기를 要望하는바이다

近衛兼攝外拓相 事務引繼完了

【東京電話同盟】近衛兼攝外拓相과 宇垣前外拓相과의 事務引繼는 三日午前十時十五分부터 外務省大臣室에서 行하엿다

近衛兼攝外拓相談

【東京電話同盟】近衛兼攝外拓相은 事務引繼後 記者團과의會見에서 帝國의外交方針에 對하야 左와如히말하엿다

帝國政府의外交方針은 鮮明한바와가티 國民政府를 相對로하지 안는다는 根本方針에基하야 事變處理에 邁進함에잇고 此點에關하야는 何等變更할바가업다 宇垣外相의辭任도 이根本政策에關連하는것은아님으로 今後도 此原則에基하야 五相會議에서 決定한 外交方針을變更치 아니할作定이다 크레ー기英國大使와의 會談은 나는多忙하므로 次官과 會談하기로 할러인바 大使가 나를希望하면 會談할作定이다 專任外相은 나는非常히 바쁘니 可及的速히 決定하고저 하나 어느方面에서 選擇할지 아직 未定이다 來週中에 決定되리라고는 期할수업다. 前外相의 人事刷新方針을 變更하는지 새로운 人事行政은 하지안켓다

四相會議 對支機關問題協議

【東京電話同盟】近衛首相兼外、拓相、池田藏相、板垣陸相、米內海相은 三日午後三時首相官邸에 參集하야 對支機關問題 其他에 關하야 對支院設置을 協議하야 午後四時五十分에 終了한後에 近衛首相、池田藏相은 官邸에 남어서 要談하엿다

北朝鮮巡視

中村朝鮮軍司令官은 五日午後四時三十分 龍山驛發咸興、羅南等 管下初度巡視를하고 八日午後一時四十八分 歸任할豫定이다

第二回米收穫豫想高

【東京電話同盟】農林省發表=第二回米實收豫想高 福島外十二地方의分은 一五、七二〇、二二〇石으로 前年實收에 比하야 八五、六四〇石의減收 前五個年實收에比較하야三四四、七四一石의 增加이다 그리고 一、二回合計는 三三、六〇七、一四〇石으로 前年實收에比하야 四三三、七〇六石減이고 前五個年平均에比하야 一、三五九、〇一二石의增加이다

人事·集會

▲柴山兼太郎氏(新任海州府尹)十月五日午前八時十五分京城驛發赴任
▲川野昌美氏(朝鮮總督府觀測所長) 新任人事次三日來社

獨學으로 判任官 日本唯一의 官吏養成通信學校
小學校卒業生이나中學校卒業生이나本會에드사람들은一年以內의獨學으로普通試驗이나 裁判所書記試驗에合格、編爽히日、鮮、滿各地의官公署에採用되여判任官으로써빗나는日을보내고잇다。(昨年度도各地普文合格會員五百餘名)本會야말로참으로本邦唯一의官吏養成通信學校입니다。

普通文官講義

朝鮮普文分地施行
朝鮮普文은本年度부터每年八月、京城、大邱、全州、平壤、咸興의五個所에서施行되기로된結果、全鮮及滿洲國在住의諸君은旅費難이一掃(또는輕減)되여受驗이쉽게되엿스나果然本年度受驗生은千六百으로激增햇다

本年度普文도大成績
本年度各地普文에잇서서이미六割以上의會員合格者를내인本會는九月十二日發表의本年度朝鮮普文에잇서서全合格者二一九名中十七歲의尹重鉉君을비롯하야百數十名의會員合格者를내고참으로壓倒的勝利를博햇다。(十二日發表以來高錫泰君의電報通知를비롯하야合格會員의기쁨의謝狀殺到)

合格表彰
本年도本會는前年度合格者中優秀한四十五名은奬學金을又八十九名에게合格賞을授與햇다

滿鮮官界進出의好機
日本의大陸進出에伴하야朝鮮과滿洲의政府는官吏의不足으로繁劇하게되여朝鮮에서는文官任用令을改正하야文官부터普文合格者에게더욱…(以下略)… 가장好適

本新聞紙名과住所氏名明記申込次第 滿鮮受驗必須要冊子進呈
東京市澁谷區明治神宮表參道(電話青山六四番)
日本遞信大學法制學會

劍光 最强 最廉 親切 本位

劍光商會 名古屋市熱田區沢上町三 電話南七二七九番

綿菓子機械出現
砂糖一斤으로 一圓의 綿菓子가되는 機械型錄定價表進呈

釜山府寶水町一丁目 도매리機械製作元 城野製作所

商標 고초가루 都
金千壽商店製粉部 釜山府草梁町 電話③一八二二番 振替釜山一五三五番
時價表請求하시면 送呈하겟습니다

漁具 投網、鳥捕網、釣竿、繼竿、釣針、絹糸、麻糸、綿糸、其他各種
(定價表進呈) 京城府 本町四丁目 製造卸商 海鮮商會 電話本局四三七〇番・振替京城一〇五七九番

藥用 粉末 パパヤ洗粉

見本進呈 三錢切手封入하기바랍니다 東京市神田區松住町 株式會社杉田商店

眼科 公眼科醫院 京城府寬勳町十字街 電光二〇七 醫學博士 公炳禹

給費生募集 高等商業科、貿易科、法學科 試驗地 橫濱、名古屋、京都、廣島、福岡 (詳細ハ給費生下明記シ切手三錢封入照會) 橫濱市大角橋 橫濱專門學校

本社主催

第二回學生美展會期切迫

젊은藝術魂의飛躍 精金美玉、五百餘點

昨日本社講堂에서審查員諸氏會合하야審查開始

入選發表는五日附朝刊에

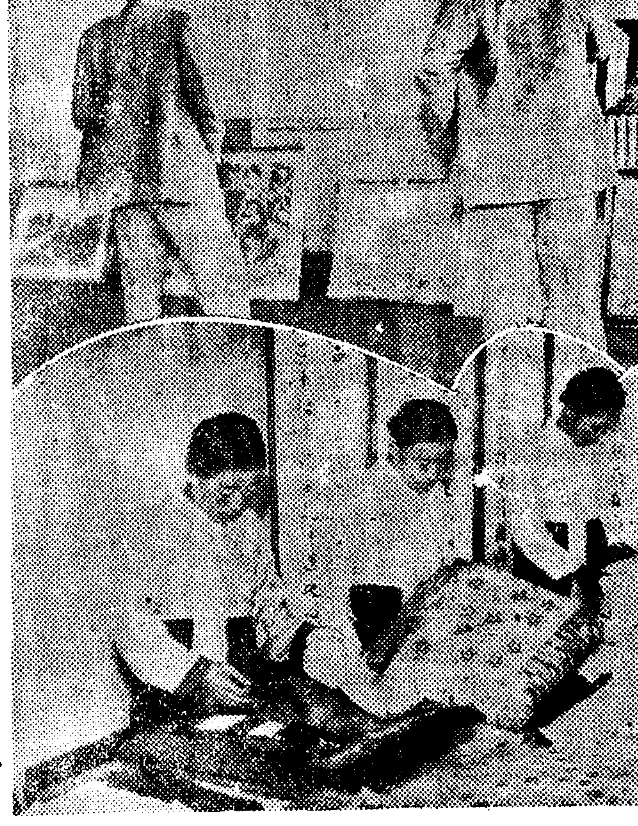

오는 시월팔일부터 십칠일까지 열흘동안 본사대강당에서 열릴 본사주최 제이회 전조선학생미술전람회(學生美術展覽會)는 지난이십칠일로 작품반입을 마감하엿고 전조선 방방곡곡에서 학생들의 귀한작품 오백여점이모혓다함은 그때 보도한바인데 회기를 사흘압둔 삼일 본사대강당에서 사게의 권위 고희동(高羲東) 김은호(金殷鎬)이영일(李英一)씨등 세분이 동양화를맡고 서양화에는 김용준(金瑢俊) 이병규(李昞圭) 도상봉(都相鳳)씨 수예품은 유영춘(柳英春)전명자(全明子)씨 조각에는 김복진(金復鎭)씨등이 각각담당하야 이날 위선 중등부 사범부작품의 대강한 심사를마첫는데 사일 이어서 소학생작품까지 심사를마치고 오일부조간에는 입선자발표를하게되엿다 작품의 수준이 작년보다 놉파젓다는것은 심사원들의 공통된소감인데 오백여점가운데서 입선될작품은 파연 몃점이될것이며 또한 그속에 얼마나 걸작이 숨어잇는지 궁금한가운데 회기는 점점 닥어오고잇다

(사진은 상은서양화 심사하는광경 하는 자수 심사의 광경)

醫師와結托保險金詐欺 "산송장"生活三年間

개뼈다귀로 장사지내고 삼천원횡령도주

孔德町에潛伏한것을逮捕

의사와결탁하야 보험금을사취하고 삼년동안이나『산송장』노릇을하면서 당국의눈을 속여오던사나이가 의사와함께 부내본정서에검거되엇다 범인은 경북영주에 본적을둔이환성(李煥成)(四二)으로 이는오년전에 경성에와서 소화십일년사월에 부내홍제정(弘濟町)에 병원을개업하고잇던 장욱환(張郁煥)에게 자기의 사망진단서를작성시켜 일본생명보험회사(日本生命保險會社)로부터 삼천원을사취하고 개뼈다귀에다 집을차서 사체를맨들어 장식까지마치고 자기는변명하고 도라다니다가 수일전전차속에서 동무에게발견되게 된것이 원인이되여 이번공덕정(孔德町)육십이번지 김화성(金華成)집에 잠복중 본정서원에게체포되엿다 그리고 의사장욱환도삼일아침에 검거되엇다

兒童의貯蓄奬勵 節約과勤勞가本旨

學務局、各道에趣旨徹底의通牒

총독부학무국에서는 소학교아동들에게 저축을 장려하고잇는데이것은 어데까지든지 절약과 근로(勤勞)로써 어든것을 하지안으면 안될것임에도 가리지안코개중에는 이정신을 그릇알고 부형의 부담을 가중시키는 폐단이업지안음으로 요지음에 각도에대하야 이뜻을 통첩하엿다한다

海上에서大火

【城津】바다에서 생긴활동사진그대로의 활극이 십팔일 오전세시오십분쯤 함남북청(北靑)읍내 중천경사랑(中川鏡四郎)소유의발동선중경환(中鏡丸)(四〇噸)이행정어항(幸町漁港)에서 중유(重油)『탕크』선 송광환(松光丸)에서중유배급을 바든후『가ー바이트』를만재하고 신포(新浦)방면으로 항해중 성진에서 약십키로되는 벌정포(伐丁浦)근해에서동면 소속모를 피거진선(巾着船)이저기 중경환을부다처서 대파시키고어데론지 종적을 감추어버렷는데 이때문에 중경환은 선체에 침수가심하야『가ー바이트』가일대 폭음과함게 폭발하는동시에 흑연이충천하는 대화재를이르켜 처참한해양 참극을 연출하엿는데 승조원 사명은때마침이곳을 지나든 목선에 구조를바더 생명은건저스나선원중 윤상록(尹相祿)(二七)은 전신에 화상을 당하야 욱정(旭町)공제의원(共濟醫院)에 입원치료중인데 파선체도이삼구일에 겨우건저내엿는데 손해는약일만원에 달한다고하며방금 피거착선의행방을 엄탐중이라한다

滿都의人氣集中한 神宮拳闘는今夜

南北各地의精鋭六十九名參戰 拳闘史上의初記錄

滿都拳闘팬의 人氣와 期待를 한것이끌고잇는 第十四回 朝鮮神宮奉賛體育大會拳闘戰은 今四日午後六時半부터아프로三日間京城運動場 庭球코ー트 特設링에서擧行하기로 되엿다

拳闘가 神宮大會에 編入되기는이번이 처음이나 參加選手를살펴본다면 멀리國境의 新義州를비롯하야 余谷、楊州等과 南쪽에서는釜山、榮山浦等地에서無名勇士가 多數參加하엿고 中央舞臺에서는 東拳、青拳、朝拳等三大團體에서 내로라고뽑내는猛將들이 登場케되여 그總人員數는實로 六十九名에 達하는 初記錄的 盛況을 이루고잇다

더욱이 이번大會에는 미들級

神宮大會 蹴球對陣 明日부터開幕

第十四回朝鮮神宮奉賛體育大會蹴球競技는 明五日午後一時부터京城運動場에서 擧行할터인데 昨三日午後四時부터 總督府第三會議室에서열린 抽籤會에서 다음과가티 對陣을決定하엿다

◇五日午後一時入場式

【中學部第一回戰】

A、中東對咸興永生(午後一時半)

B、海州東中對普成中(午後三時)

◇六日

【專門部第一回戰】

A、醫專對大豫(午後一時)

【一般部第一回戰】

A、咸興對信川(午後二時半)

◇七日

【中學部決勝戰】

A의勝者對B의勝者(午後一時)

【一般部準決勝戰】

B、A의勝者對全晉專(午後二時半)

C、昌寧對春川(午後四時)

◇八日

【專門部決勝戰】

A의勝者對樂專(午後二時)

【一般部決勝戰】

B의勝者對C의勝者(午後四時)

籠球祝勝會盛況

第十八回全日本綜合籠球選手權大會에朝鮮代表로 出場하야 連覇의 榮冠을 獲得한 普專籠球團一行의 祝勝歡迎會는 豫定과가티 三日午後六時半부터 本町그릴에서四十餘名이모힌가운데열리어먼저日本籠協支部理事長院崎氏의人事에뒤이어體協常務理事梅澤氏의祝辭가잇슨後普專籠球部長玉璿珍氏의答辭와 監督林東洙氏의競技經過報告가잇슨後 同七時頃에 普專籠球部萬歲三唱으로 散會하엿다

女子籠球에서 淑明制覇

한끝差로進明惜敗

朝鮮新聞社主催의 第十六回全朝鮮女子籠球리그大會는 三日午前十時부터 京城運動場에서 陸上競技、排球、籠球等의 各種競技를行한바 陸上競技는 第一高女、籠球는 淑明高女가優勝하엿스며 排球는 日沒로中止된바 今四日에續行할터이며各種競技의 戰績은다음과갓다

同德軍敗退

決勝戰은 同日午後二時二十九分 同德對淑明準決勝戰부터 金善行、大草兩氏審判下에 열리엇는데 結局四十九對十一로 淑明高女가 이겨서 決勝戰에 드러가 進明軍과 對戰케되엿다

淑明 49 (16 33 / 3 8) 11 同德

反	後	前	【淑明】		【同德】	前	後	反
0	0	10	崔玉順	F	沈順玉	4	1	0
0	6	1	尹容淑		曹順成	0	0	0
0	0	2	金順姬		黃金子	0	2	1
0	0	0	金貞淑		李承愛	2	0	0
0	0	17	沈七星	C	張信愛	2	0	1
0	6	0	朴奉禧					
1	0	1	李福周	G	金珍生	0	0	0
0	4	0	洪在淑					
1	0	2	朴金姬					
0	0	0	金玉姬		金貞愛	0	0	0
2	16	33				8	3	2

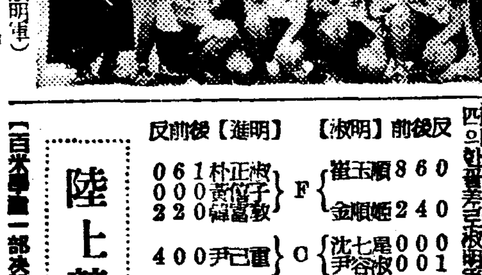

(寫眞은 優勝한 淑明軍)

◇決勝戰

淑明 25 (12 14 / 15 9) 24 進明

淑明對進明決勝戰은 同日午後五時三分부터 院崎 大草兩氏審判下에열리엇는데 結局二十六對二十四의 한꼴差로淑明이優勝하엿다

反	前	後	【進明】		【淑明】	前	後	反
0	6	1	朴正淑	F	崔玉順	8	6	0
0	0	0	黃信子		金順姬	2	4	0
2	2	0	高錦敎					
4	0	0	尹己重	C	沈七星	0	0	0
					尹容淑	0	0	1
1	5	6	安玉蓮	G	李福周	2	0	1
0	2	2	朴晶玉		朴金姬	2	2	2
7	15	9				14	12	4

陸上競技

【百米學童一部決勝】1金道龍(德壽)一五秒 2趙英淑(梅洞)一五秒二 3李晉姬(梅洞) 4林增洙(德壽) 5李貞子(梅洞) 6近藤(櫻井) 【二百米繼走中等部決勝】1一女 一二八秒 2一女 一二八秒一 3同德 4女師 【六十米學童一部決勝】1吳順金(昌信)九秒三 2林增洙(德壽)九秒三 3太定榮(梅洞) 4志茂(櫻井) 5金孝順(梅洞) 【同中等部決勝】1滔于(一女)八秒五 2佐佐木(一女)八秒五 3梅木(二女) 4辻(一女) 5篠原(二女) 6柳德姬(同德) 【四百米中等決勝】1池田(一女)一分一三秒九 2吉村(一女)一分一五秒 3桑原(一女) 4朱永玉(女師) 5宋東禮(同德) 6礒泰淑(同德) 【走幅跳學童一部】1趙英淑(梅洞)三米八九 2金敬煥(德壽)三米七九 3太定榮(梅洞)三米七二 4志茂(櫻井)三米六四 5金孝順(梅洞)三米五七 6松本(櫻井)三米三八 【走幅跳學童二部】1小山(青葉)四米二六 2岩本(青葉)三米七六 【百米中等部決勝】1泥谷(二女)一三秒九 2佐佐木(一女)一四秒 3梅本(二女)張英淳(同德) 5小濱(一女)6川畑(女師) 【四百米繼走學童一部決勝】1梅洞 一分一秒 2昌信 3德壽 4櫻井 【四百米繼走一般決勝】1女師 一分三秒五 【四百米繼走學童二部決勝】青葉 一分三秒 【二百米中等決勝】1張英淳(同德)三〇秒三 2徐順子(進明)三〇秒四 3金孝淑(同德) 4池田(一女)5吉田(一女) 6林(一女) 【走幅跳一般決勝】1鄭任順(明星)四米四七 【同中等決勝】1津島(一女)四米六九 2權寧俊(同德)四米四七 3内藤(二女)四米四六 4篠原(二女)四米三三 5大仁田(一女)四米三二 6加藤(二女)四米二八 【二百米一般決勝】1崔寅模(女師)三三秒 【四百米繼走中等決勝】1二女 一分五六秒二 2一女 五六秒二 3同德 4龍谷

◇團體得點表

▲學童一部＝1梅洞小學 四四點 2德壽小學三一點 3櫻井小學一九點 4昌信小學九點

▲一般部＝1京城女師 四六點 明星學院一八點

▲中等部＝1第一高女七六點 2第二高女六一點 3同德高女二六點 4龍谷高女 京城女師 各一一點式 5進明高女五點

排球

【第二回戰】京畿高女 2 (21 21 / 9 9) 0 京城女實

【準決勝戰】第二高女 2 (14 21 / 13 16) 1 第一高女

龍谷高女 2 (21 18 21 / 9 21 19) 1 京畿高女

【決勝戰】龍谷高女 ? (21 / 17) ? 二高女

第二셋트에 十一對六으로 第二高女優勢하엿스나 日沒로中止한바 其續戰은 今四日午後四時半부터 京城球場에서 擧行하기로되엿다

時代의寵兒"廢物"

生產販賣統制次百萬圓會社計畫

창고속에서 쓰레기통에 지천하게파무처잇다가 업서지는녀마가초비상형(超非常型)전시경제의여파를입어 훌륭한 자원(資源)으로 새로운 진군을 시작한다 경성부당국의 조사에 의하면 조선안에서회수(回收)할수잇는녀마는 파쇠(古地金類、鐵屑)를 비롯하야 휴지、헌솜、베녀마、모직녀마、석유통、소뼈、고무기타잡품등을합달에백팔만여원이라는 큰수자를보히고잇는데 이것이 판로나판매가격사이에 아무런 통제연락이업고 지방마다 달러서 잘회수가되지안는 실정에 비추어각지 대도매업자 사이에 통제기관을 만들자는 기운이 얼마전부터농후하야가고 잇던중요업 오후두시부터 전조선각 중요도시의도매업자사십여명이 경성부청 회의실에모여 폐품통제협의회(廢品統制協議會)를열고 신중협의 한결과 폐품통제회사(廢品統制會社)를만들어 판매가격과 판로를통제함으로써 회수를 효과적으로하야 자원보충에 도움이되게하자는데 의견이 일치되여 회사창립위원으로 좌기제씨를선정하고 동네시 폐회하엿다

회사조직의 구체안은 다시소위원회(小委員會)에서 협의하기로되엿는데 자본금은 위선백만원으로하고 본사를 경성에두고 각중요도시에 지점을두어 녀마를사디려서는 재생공장(再生工場)을만들어 재생하자는것으로 연래에 창립을 보도록 준비를 바삐하기로되엿다

創立委員

▲京城－庄司 李鳳煥、閔泳鎬 市野又一 中田滿一 光武新 下森菊通 山田勘一 瀧谷由兵衛 崔榮求 李炳鎬 ▲平壤－高橋 李永錫 劉魏勳 富所 ▲釜山－新見 大原 ▲大邱－新見 水野 ▲天安－饑貝 ▲元山－中田 ▲鎭南浦－金斗玉 ▲群山－桝 ▲淸津－高德仁 ▲仁川－張錫源 橋口 ▲兼二浦－金東濟 ▲鐵原－饑貝

旱災調查班 三日泗川郡에到着

【泗川支局特電】경상남도안에서 격일 한재가 심한 사천(泗川)군의 한재상황을 조사하러 총독부조사반 최하영(崔夏永)사무관일행은 삼일 오전열한시에 사천군에 도착하야 군청에서 박(朴)군수로부터 약간설명을 듣고 동안한재상황을 시찰하고서 오후영시에 박군수 산구(山口) 사천경찰서장 사천군어업조합의 안내로 사천군내에서도 가장 재해가심한 남양면(南陽面) 용현(龍峴)방면으로가서 실지조사를 하엿다

六千圓公金橫領

【咸興支局電話】시흥리(新興里) 영림서관내에잇는 삼포작업소(三浦作業所)에잇는 벌부조장(伐夫組長) 평정(平井)□□은 지난 이십구일오후 세시에 이부일곱삼천원과 작업비삼천원 합육천원을 횡령하여가지고 자기처세천(笛川)이와가티 손에손을잡고어데론지 다러나버렷스므로 장진경찰서(長津警察署)와 평북경찰부에서 현금범인체포에 노력하던중 지난일일오전에 평북중강(中江)경찰서관내칠평(七坪)에서 소관경찰에게 체포되엿다한다

총 딱

집세어낸다고 문짝을떼여간 집주인이 잇다고

×

이양반 미첫나본

×

책은 뉘해먹고 이

脫線된肉親愛는 子息의前途를막어

眼科患者專門盜被捉

얼마전부터 대학병원、의전병원、세부란스병원、적십자병원등 시내에잇는 큰병원에서 입원환자의 현금귀금속도난사건이 속출、더구나 이상스럽게도 피해자는 대개가 눈병으로 입원중인 안과환자이여서 경찰은 어지간히 병으로 입원한 앞못보는 환자만을노리는 동일인의범행으로단정하고 이래범인을엄중수사중 전 황금정(黃金町)정복에서모사립전문학교의 정복정모의 격에안맞는 빨간구두를바처신은 학생하나가 배회하고잇슴으로 본정서원이 수상히녀기고 본서로 다려다가 조사해보앗더니 정복정모는가짜요 경남양산(梁山)출신으로 현재 부내수송정(壽松町)일백사십일번지에 사는 날 약삽백석추수를가진 권모(權某)의동생아들권중근(權重根)(二)으로 본제의 안과환자전문의 절도범인것이 판명되엿다한다 용돈에궁할리업는 가정의자식으로 더구나 오는시월에는 경남(慶南)유수의 모부호의딸과 결혼식을짓까지밧고잇는 그로서 이가튼범행을 저즈르게된데에는 이즈러진가정교육에탓이만허 아버지는 용돈을주면 낭비한다고 전차표이외에는 한푼도안주고 반대로 어머니는 자식이가엽다고몰래 두둑하게주어주곤 이러캐상반된 두어버이의 육친애로해서 어려서부터 숨어서돈쓰는 버릇을엇게되엿다는데 장성해짐을따라 술집도키젓거니와최근에와선 시내종로모카페ー여급과 가까워지자 늘어가는용돈과 여자의허영심을 채워주고서 그가튼범행을 하게된것이라한다

宜寧怪殺人事件

犯人은依然五里霧中

【宜寧支局特電】이일에밝혀진경남의령(宜寧)읍내 진주(晉州)원전(原田)자동차부 영업소주임 백석구길(白石久吉)내외의 참살사건에대하야 의령경찰서에서는 관서원총동원으로 밤을낫스로 계속하야 범인을 수사중이나 삼일오후까지에도 하등단서를 잡지못하고 진력하고잇다 살해원인은 돈을 빼아슬려고이엿는지 원한이지 풍운이지 치정관계이지 짐작할수업스나 범행이교묘한 흔적을 보아서 상당히 지혜가 잇는자의 소위인듯하다 진주검사국으로부터 검사도 출동하엿다가 도라갓다 상업에는 쇠망기구를 가지고 그자동차부에서 사용하는 우물을파내여서 검사하야 보기까지하엿스나 현연그정체를 알수업다한다

알아면 어데잇다나 기자들게가 어나 잘잇보지

×

경성(京城)에서는 일일 일거이타、그서적(?)편연이 종합에 매일하차례식 세엿 살량、까좋은수리지말고 사고나주려주지

煉炭價格又引上

鐵道運賃改正의比例로每噸에二十五錢씩

종래 겨울을 아페두고 조선가정 온돌방에 일반적으로 필요한 연탄(煉炭)갑시 또올라서 겨울도 닥처오기전에 벌써부터 도시생활자의 등을 차게하는듯 주고잇다 지난일일에 조선연탄회사에서는 오는동절을 압두고 철도운임의 개정에따라 사월일일부터

▲각형이탄(角型二號)연탄은 일천이백개에 이십사원사십오전

▲각형삼탄(三號)연탄은 일천이백개에 이십삼원이십오전

▲『마세크』연탄은 칠십키로짜리 팔십사가마니에 이십오원이십오전으로 각기판매가격을개정하엿다고 신문지상에 광고하엿다 이것은작년겨울에는 이십원사십전에 팔던것을 금년 사월십육일에 연탄제조 판매업자가협정하야 일제히 삼원팔십전씩을 올렷던것인데 이번에 철도국에서 평양(平壤)경성사이에 무연탄 한톤에 대하야 종래톤당이 운임에서 이십오전씩을 올린것을 이유로 그올린운임의 비례로 또다시갑을 올려서팔고잇다

이에대하야 철도국측의 이야기를 드러보면 종래에 석탄에 대하야 생산장려(生產獎勵)와 물가조절(物價調節)의 의미로 석탄운임을 일반에비하야 싸게하여온것인데 이만치 생산량과 기타수요량이 훨신불은 당으로 석탄업자가 이로말미암아 부당시켜서 팔고잇다 석탄판매업자는 그올린운임을 일반소비 수용자에게 부담시켜서 절절히 매고잇는 이때에 일반소비대중은겨울에 잇서서중요소비 품인연탄갑도 더만해야될 부담해야 딱한형편에 이르럿다

龍中14 善隣6

京城府主催 體育日의 善隣對龍中野球決勝戰은 三日午後三時四十分부터 京城球場에서 成島(球) 八島 金日培(壘)三氏審判下에 龍中先攻으로開始한바結局十四對六으로龍中軍이優勝하엿다

	一	二	三	四	五	六	七	八	九	計
龍中	3	1	0	4	2	0	3	0	1	14
善隣	0	0	1	0	0	0	0	5	0	6

◇兩軍投捕＝(龍中)川島 宮村 (善隣)吉坂 山內

自轉車道路競走 鄭君斷然一着

日本學生自轉車競技聯盟主催의 第二回 로ー드·레ー스選手權競技는三日午後一時九分 浦和市三和製機前을出發點으로慶、明、法、立、四大學選手十九名이參加한가운데擧行된바 明大의스케ー트選手鄭庚彥君이 學生新記錄으로斷然優勝하엿다

1鄭庚彥(明)一時間二七分三九秒 2井口(法)一時間二七分三九秒一 3金永俊(明)一時間一七分三九秒二

萬米에30分2秒

【同盟】헬싱키三十日發】芬蘭의『메기』選手는 三十日當地에서 一萬米에 三十分二秒란 前人未踏의世界新記錄을세웟는데 從來의記錄은살미넨(芬)의三十分五秒이다

今日의運動

▲拳闘＝神宮大會拳闘第一夜…午後六時半 京城運動場特設링(觀覽料링사이드五十錢、一般學生三十錢均一)

▲排球＝女子오림픽排球決勝二高女對龍谷午後四時半 京城運動場(觀覽無料)

曆

▲九月四日(火曜) 陰八月十一日 ▲干支 己巳 ▲日出 午前六時三十分 ▲日南中 午後零時二十三分 ▲日入 午後 六時十四分 ▲晝間 十一時四十四分 ▲月出 午後三時十二分 ▲月入 午後一時十八分 ▲滿潮(仁川)午前零時十五分과 午後零時四十五分

今日天氣…晴曇不定

靜脈注射用

ネオ.タンワルサン

國產品の嚆矢

驅黴砒素劑

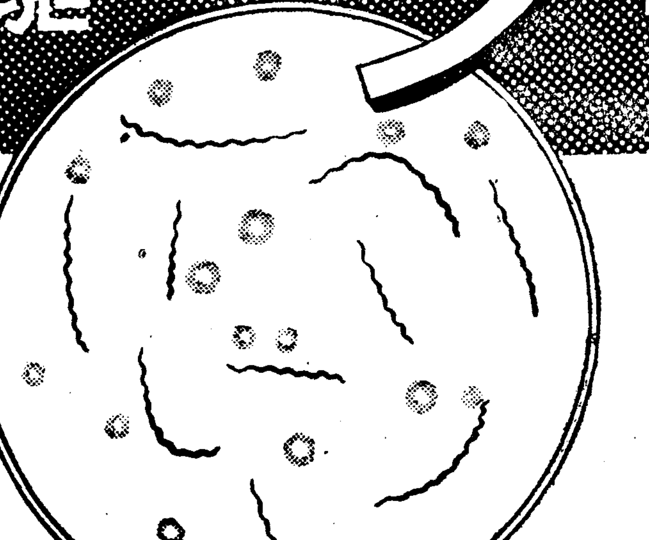

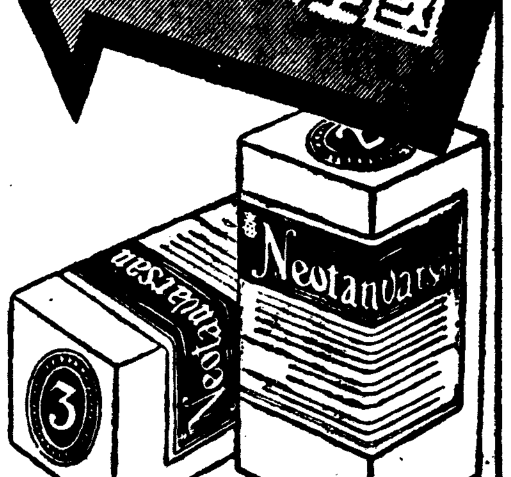

二十五年의 光輝잇는歷史와 熟練된技術、完備된設備에依하야 吟味精選된네오탄와루산은 專門諸大家의 推奬에依하야 年年그聲價가 益益노파진다

模造品에注意

驅黴成績의完璧과治療의完全과를期하는 臨床家諸位는모두本劑를愛用한다

適應症

黴毒의 各期와 黴毒으로 이러나는各種의 隨伴症狀의 治癒와豫防에適합。또脊髓癆、麻痺性痴呆、回歸熱、一般스피로헤ー테에因한 疾患、마라리아、鼠咬症、瘴氣熱 熱帶苺瘡等에도 特效잇슴 또天疱瘡、扁平紅色苔癬、鱗屑疹等砒素劑應用의 모든 範圍에 良効잇슴

包裝

一號(〇・一五瓦) 二號(〇・三〇瓦) 三號(〇・四五瓦) 四號(〇・六〇瓦) 五號(〇・七五瓦) 六號(〇・九〇瓦)

또靜脈內注射不可能의患者에 適當한 皮下注射用 ミオ・アーセミン 잇슴 또他素劑와 交互使用에 適當한 蒼鉛劑ギフロン의 選用을願함

製造發賣元 第一製藥株式會社

本店 東京市日本橋區本町三丁目 支店 大阪市東區道修町二丁目 出張所 京城府黃金町二丁目九十六番地 奉天市大和區平安町三番地

NTO

哈爾濱支局移轉

今般左記와如히移轉하엿삽기玆에謹告함

位置 斜紋五道街一〇ノ一 電話六八七一番

團成社

新映寫機完備 電話光3493

東亞名畫鑑賞大會 四日부터(第一週) 料金大衆席十錢均一

西部活劇 RKO特作日本版 「無法者仁義」 ハリー・ケリー フート・ギブソン 主演

▲パラマウント特作日本版 「麗人逃走曲」 ジョージ・ヲブライエン ジョージア・ケイン 主演

▲全勝キネマ特作全發聲 「艶姿女白浪」 山田松男監督

▲シャーリイ・ロス・マーサ・シイ主演 原名(狙はれする女)

▲大每・東日國際ニュース

▲パラマウントニュース

○深夜のマドンナ(洋畫) ○谿谷より戰線へ(封切) ○時局映畫(洋畫) ○故郷 ○團成社配給天然色映畫巡業中

中央館

一日ヨリ四日マデ 四日限り 階下席 十錢均一

讀賣ニュース

大河內傳次郎・山田五十鈴主演 眉目麗しく情あり

ユニヴァーサル連續大活劇 覆面血笑鬼 バック・ジョンズ主演

御神火春雨傘 櫻木紫三郎・月潟江主演

第一回第二回第三回 毎日晝夜二回興行

黃金座

日活 九月廿九日ヨリ十月五日マデ

隊蔵萬艦とんやスちゃやトラクション ジ悅アニニュース 錢饅頭

11・00 12・00 12・20 / 1・30 3・20 52・3 4・20 4・40 / 6・20 7・25 8・25 9・10 9・30

(アトラクション＝長谷川一郎・金仁淑・菊丸・趙英淑・馬賢淑出演黃金伴奏)(土曜日曜は二回出演)午前中入場者30錢均一

十月四日부터七日까지(四日間) 日、祭、祝日晝夜二回正午부터六時까지 夜間七時始映普通日晝間一時 大衆料金階上二十錢階下十錢均一

◇大每ニュース

◇파社超特作全發聲日本版 誘拐團

監督루이스킹크·에드와드·E보론 主演 린오와인·루이스가무벨

◇京城撮影所特作 迷夢 主演 金寅主 文藝峰

파社超特作全發聲日本版 新版 密林の王者 監督라쓰마ー신氏 主演 바스타크라부 글란세스에어

次週＝曉の翼아리랑峠 漫畫 豫告＝喧嘩商會 闘牛師 大地 金剛ノ譜 ポンペイ最後ノ日 アルプス槍騎隊乞期待

新富座 京城新堂町 電話本局五六七七番

若劇

九月二十九日より十月五日マデ 一均ンセ〇八

大朝ニュース 家庭日記 大每ニュース シピオネ

7・15 3・50 / 7・25 4・00 12・35 / 8・35 5・10 1・40 / 8・45 5・20 1・50 10・40 (回四)(回三)(回二)(回一)

東寶映畫大日本傳月田一郎主演 (早朝割引致しマス)

伊太利映畫アンネバレンキン・カミロピロットウ主演

高峰三枝子(?)・ツルバ・ミカネー・カラー(?)

中部版

開城七個團體도 防共支部를結成

【開城】 이번총독부에서는 공산주의사상을 박멸하고 장기항전에 사명을다하기 위하야 조선방공협회(朝鮮防共協會)를 조직하고 각도에지부를 설치할예당인바 개성에서도 경찰서 본정을비롯하야 각관공서가 중심이되여 애국운동을 전개하기위해서 지난三일오후二시께 신사 광장에서는 칠개단체의 개성지부방공단의 발단식이잇섯고 동일오후 통일운동하에는 조선방공협회 개성지부의 결성식이 성대히거행되엿다

特殊工業地帶

永登浦의區畫整理 第二區工事도落札

九十一萬一千五百圓에亦是三宅組에

第三區工事도近近入札準備

【永登浦】 재작년 사월 경성부에편입된 영등포방면의 구획정리는 특수공업지대로서 경성부 영등포 토지구획정리사무소(土地區劃整理事務所)에서 착착준비를진행하야 지난중일월부터남경성역(南京城驛)전에서 당산정(堂山町)까지의 간선도로공사가 총공비 사십사만원에 삼택조(三宅組)에 낙찰되여 방금공사를 진행중에잇는것은 기보한바어니와 이번에는 동방(東紡)종방(鐘紡)경기염직(京畿染織)부근 도림정(道林町)일대의 제이구공사입찰이 구월삼십일 부청에서 심사된결과 다시 구십일만일천오백원에 삼택조에 낙찰되엿는바 그공구(工區)가 육십칠만일천여평의 방대한 면적으로준공은 소화십오년 삼월말의 예정이다 이것이완성되는날에는 대영등포의 면목도일신되여 어느사방은 신흥도시로서 비약적발전을기대하고잇다 그리고 제삼구공사도 근근 입찰을시행하리라고 한다

共同購入키로 水原穀協決議

【水原】 공동판매의 벼는 항상 다른지방 대자벌에게 빼앗기여 본지방 소상인은 불공정갑으로쟁의 각된바 금번 수원곡물협회(水原穀物協會)에서는 전회원의 일치한 결의로 공동구입(共同購入)하야 정미(精米)에 사용하며 농가의부족되는 연료(燃料)를공급하고 퇴비를장려함이본지방 산업(産業)진흥의 큰도움이라하야 다른지방으로 수송을 모든비용을제한경성(京城)인천(仁川)의 시가(時價)로 매입(買入)키를 결의하고 이실무일그진상을 협회대표 리호영(李浩永)김응덕(金應德) 전중(田中)제씨가 군농회(郡農會)회장에게진정하엿다한다

開城·土城間 A마라손大會

一等은張春興君

【開城】 개성고려청년회(高麗靑年會)에서는 동회주최로 지난일요일오후두시 개성토성(土城)간을 왕복하는 A마라손대회가 잇섯는데 일등은 개성 장춘흥(張春興)군으로 한시간 십이분십삼초(新記錄)이엇다고 한다

▲一等 張春興(開城)一時間十二分十三秒(新記錄)

▲二等 金在俊(京城)一時間十二分三四秒(新記錄)

▲三等 崔在鳳(京城)一時間三六分四秒

面行政肅淸工作

總務主任制度를新設

開豐郡管內十四個面所에

【開城】 개풍군관내 십사면소에 근무하는 면서기들의 최근동정을살피면 공무에는 충실치안코 태만한태도와함께 공직자로써풍기가 정정문란해진다고한다 그실례를 내탐컨대 첫재는직원중 회계에서 공금을대부리용하는일이만흔데 이것은 비공식인만큼 장부에는 기입치안어 불명료한점이만타하며 둘재로는 처리할 사무는복잡한데 한가한 사람처럼 공무시간에 무단히외출하야 태만을 일삼는일이만타한다 의외에도 공직자로써 면장의결제를 아니밧고 함부로 사무를처리하거나 미결(未決)완결(完決)문서를 분간할수업시 한상자에혼동하야 일반서류를 어수산란케하는등 실로면행정상 숙청할점이 한두가지아니엿든바 이번개풍군당국자는 이점에 예의착안하야가지고 내용일단을정비토록엄명하는동시 면소내에면총무주임제도를 신설케해서 매달사무연구회를 개최하야 사무능률을 향상시키게하며 그들의소질개선에 로력토록 협정하야잇다는바 이것은 면행정상에 일대개혁이라 아닐수업다

四男妹들거나리고 行方을감춘안해

男便은仁川署에搜索願

【仁川】 박성한 안해나마 자식들이 불상하니 차저주오─인천부송림정(松林町)일백십오번지에둔 채기덕(蔡基德)(四〇)는의안해 김관옥(金寬玉)(三〇)은 지난 이십육일 오전열시경에그남편인 전기채가 부두에일하러나간틈을타서 아들딸사남매를다리고 무단출가하여 오늘일이되어도 도라오지안흠으로 사방으로 수소문하여보앗스나 행방이묘연하다고 인천서에와서 처자를차저달라고 호소를 하엿는데 그자세한 이야기를 드른바에의하면 전기채씨는 늘 내외간사이도 조왓스나 빈궁한 관계로생활이 쪼들려 고생으로 지내오나 어린자식들을 공부시키려고 내외가진고생을 하여오면서 아이들의 장래를 위하야 고생을 고생인줄도 모르게지내왓는데 지난 이십육일에는 자기들이살든 집을 파라서 차금을갑고 남어지 돈육십오원을 그안해에게 맛겨두고 일을마치고 저녁에 와본즉 가산까지 전부파라서 행방을감추엇는데 그아들 필목(弼穆)(一〇)이 부내모소학교 일년급에 다니는데 그와가티 되엿스니 학교다니는 자식이나 차저달라고 눈물을 흘리며 인천서에 탄원하엿슴으로 인천서에서는 그여자의 행방을엄탐중이라 한다

蘇萊秋季種痘施行

【蘇萊】 소래경찰관주재소(蘇萊警察官駐在所)에서는 관하십사개리에 금년도추계종두를 적기시일에 서행하기로되엿다는데 그종두의부자로서 이유업시 종두치안는때에는 경찰범에의하야 엄중히처벌을 하리라고한다

十月三日 新川大也里 新川振興會館

同四日 玉吉里林里 炭坪宋慶俊方

同五日 茂芝新村里 金重泰方

同六日 浦里芳山米山里 虹橋店

仁川에橫行든 前科者도逮捕

【仁川】 제번복잡한 전과자 의조정(?)현주를 인천부 화정(花町)일정목 이십삼번지 최은식(崔殷植)(三〇)은 절도전과이범자로 인천을 중심으로 부천(富川)군일대를 횡행하면서 부내에 빈번한도난사건의 주범으로 여러차례 절도를 하다가 지난이십사일 인천서원에게 발견되여 체포되엿는데 그괴행에 관하야 취조중이다

어머니를차저서

京城와서失踪된少年

이번엔어머니가아들차저行商

【永登浦】 열네살밧게 아니되는 어린소년이 어머니를그리워 서울로어머니를차저왓다가 복잡한 서울거리에서 행방불명이되자 이번에는 어머니가 그리운아들을찾기위하야 기름장사를하며 정처업는길을차저다니는 한토막 인정애화(人情哀話)가잇다─

경북예천군 보문면미호동(醴泉郡普門面美好洞)에 사는 김두복(金斗福)의처 림연수(林然守)(四〇)는 지금으로부터 삼년전에 가난한살림을 하다못하야 정든 고향과 사랑하는남편 아들딸을 떠나 서울로 들어와서 영등포방면에서 어진처지의 로동을하며 한푼두푼저축하야 가는 그 저금이 나려가서 옛날과가튼 단란한가정을 이루울것을 꿈꾸고잇든중 시골에 떼여두고온아들 영기(永基)(一四)가 어머니를보고 시퍼서 어머니를 차저서 서울에 올라왓스나 어머니가 잇는 현주소도모르고 그저서울만 가면 만날수잇겟지하는 시골소년다운 막연한생각으로 아버지에게도 알리지안코 지난칠월초순에 고향을 떠나 영등포까지 오기는햇스나 영기소년이 서울에 도착하자 그리운 어머니를 만나기는커녕 아직도 행방을 알수업다 한다 이소식을 드른 어머니는 사랑하는 아들을 차저 다니다가 자기가 행방을 알리기 위하야 기름장사를 하면서 거리 거리로 차저다니는중이라 하며 그어머니는 매일가티 아들의 일홈을 부르면서 울고다닌다한다 그러나 아직도 아들의 소식을 알수업서 안타까워하는중이며 어머니의 정경을 자못딱하게 생각하고잇다한다

主人돈차저 逃走한傭人

【永登浦】 부내영등포정 삼백이십번지의 삼영정부업정감동(?) 갑룡(甲龍)의고용인 권경용(權京龍)은 주인이해주(海州)방면에 출장가고업는틈을타서 지난구월삼일오후한시경에 주인의 인장을 위조하야 부내당산정(堂山町)일본방적(日本紡績)공사장에가서 현금일천오십원을 갈취하야가지고 그대로행방을 감추엇는데 계출에의하야 소관영등포경찰서에서는 방금범인의 행방을 엄탐중이라한다.

慰問使를派遣

경기도에서는 오는오일부터 십일일까지의 총후후원강화주간중 각지사(各知事)의이름으로 관내에잇는 응소군인가족과 전사자 유가족을 위문하기로되엿다 그리고 위문사(慰問使)에게는지사의 위문장과 위문품을 휴대식혀가지고 각각마을로 군으로파견하리라는데 그구역과 파견될 위문사는 다음과갓다

甘蔗知事	京城府
鮮谷內務部長	仁川府、富川郡
高警察部長	開城府、開豐郡
尹産業部長	高陽、始興
官房主事	金浦、江華
社會課長	平澤、安城
學務課長	漣川、抱川
土木課長	楊州
會計課長	坡州、長湍
理財課長	加平、楊平
産業課長	驪州、利川
警務課長	水原、龍仁
保安課長	廣州

銃後後援强化週間 遞信局行事

전조선체신부내종사원 이만명으로 조직된 체신부내군사후원회(遞信部內軍事後援會)와 동회경성지부에서는 오일부터의 총후후원강화주간(銃後後援强化週間)에 다음과가튼 행사를 결정하엿다

▲第一日(十月五日) 慰靈日과祈願日

▲第二日(十月六日) 戰病傷兵慰問日

▲第三日(十月七日) 應召職員家族慰問日

▲第四日(十月八日) 應召職員家族慰安日(午後六時半遞信事業會館에서開催)

▲第五日(十月九日) 軍人에對한美談顯彰日

▲第六日(十月十日) 戰歿職員遺族慰問日

▲第七日(十月十一日) 銃後後援强化宣傳日(午後四時부터 遞信事業會館에서 善行者表彰、映畫會)

地方人事

▲安穀驅氏(前楊州郡産業技手) 漣川郡轉勤人事次本報楊州支局來訪

市內各團體總動員

銃後後援强化週間

五日부터七日間行事도決定

경성부에서는 오는오일부터 시작되는총후후원강화주간에 국민정신총동원 경성련맹 경성군사후원련맹과 공동주최로 각정회 학교 은행 회사 공장 상점 조합 교회단 체부인단체등을 동원하야 좌기행사를 하기로되엿다

▲十月五日 좌기장소에서 상이군인(傷痍軍人)의 평유 기원(平癒祈願)과출정군인의 무운장구기원제를집행하는데 부민이만히참가하기를 희망한다고한다

▲京城神社 府民會場(黃金町六丁目) 梅洞 竹添 元町 永登浦 各小學校 新設町競馬場등일반가정에서는 아츰여덜시의 싸이렌과 함께일분간묵도를올린다

▲十月七日 오후두시 육군제일병원 오후일시 제병원에서 상병위문의 활동사진을영사한다

▲十月八日 창경원에서 응소출정가족위안회를한다(雨天順延)

▲주간중 매일좌기각학교에서 시국인식강화강연 영화회를한다

五日(水)龍山小學校 午後一時부터

同 壽昌小學校 午後三時부터

六日(木)三坂小學校 同

同 南大門小學校 同

七日(金)梅洞小學校 同

同 鍾路小學校 同

八日(土)櫻井小學校 同

同 芳山小學校 同

九日(日)日出小學校 午前十時부터

同 西大門小學校午後一時부터

十日(月)校洞小學校 午後一時부터

同 壽松小學校 午後三時부터

十一日(火)德壽小學校 同

同 南山小學校 同

▲기타 선행자표창 상의군인전몰군인유족 출정군인가족의 취직에대하야 경성직업소개소 경성군사원호상담소에서 알선하며 기차기선 전차 뻐스등교통기관과 집합장소등에서 상의군인에대하야 좌석을양여하는등 존경을 철저히한다

京城健兒團에서 神社에巡禮參拜

오는七日에一齊히

경성건아단(京城健兒團)에서는 국위선양 무운장구기원을 하기위하야 총후후원강화주간 제삼일인시월칠일오후여섯시 영등포소학교에 모혀 영등포신사를 비롯하야 신길(新吉) 한강(漢江) 가등(加藤) 조선신궁 천만궁(天滿宮)경성(京城) 내목(乃木)각신사도재이회순배(巡拜)를하기로되엿다

吉祥小學運動會

【溫水】 강화군길상공립심상소학교(江華郡吉祥尋常小學校)에서는 지난일일 오전구시부터 동교운동장에서 추기운동회를 개최하엿는데 정각전부터 모여드는관중은 광대한운동장에 인산인해를 일우엇다 정각이되자 홍백양군으로분한 륙백여명의 생도는 의기양양하게 입장하야 국기게양과 국가합창 동방요배 국민서사의 창독으로 개회하야 오십여종목의 운동경기를 행하엿는데 학부형들은 일반관중은 다대한흥미를 어덧고 결국 우승의영기는 매년 패권을차지하든 백군에게 도라갓다한다

쓰레기桶뒤저서 아들學費를支給

饑餓말려고土幕속에서非命橫死

仁川에서생긴貧父의決死美譚

【仁川】 문전걸식으로 살든구식을하여가며 아들의학비를 대여가다가 세상을 떠난 일빈부의 부성애(父性愛)의 애화 한토막이잇다=원적을 충북괴산군청안면금신리(忠北槐山郡淸安面錦新里)에두고 현주를 인천부룡운정(龍雲町)이백삼십팔번지 공지에 토막을짓고 아프로는 홍등록주(紅燈綠酒)의 화합경을이루는 락원(樂園)이란『카페-』와 뒤로는 영화상설관인 애관과 충비한 이、삼층의양관을 좌우로 끼고도 조흔주의 악착한좌하로 거적대이 사이에서 문전걸식과 쓰레기통을 뒤저서 생계를이어나가면서도 자식의 장래를위하야 먹고시프든것도못먹고 남이버린 생선대가리를주어『국』을끄려먹고 그중에는 복어에중독이되어죽은 어진아버지가잇다 이『에피소-드』의 주인공은 전기번지에사는 이영철(李永喆)(五五)로서 그의장남 서연(瑞淵)(一七)을 금년봄에 경성상공학교(京城商工學校)에 입학을시키고 쓰레기통의 폐품을주어파라서 매월그아들의학비로 삼십원씩 부처주고 자기네는 걸식을하여가며 자식의장래를위하야 쓰레기통만 뒤지러다니다가 지난삼십일에도 쓰레기통에 생선대가리에 복어든것을모르고 주어다가 끄려먹고 세상을 떠낫스므로 동리사람들도그참상에 동정을마지안는바이며아프로 서연의 장래가 크게 우려되는바이라한다

注射갑업다고 診斷書도拒絕

【仁川】 별항보도한바와가티 이영철의 죽은소문이 린근동리에 퍼지자 누구나 동정의눈물을 아니흘릴사람이 잇스랴? 이에룡강정(龍岡町)청년회에서는 출연하야 조의로 돈을모아서 장례를지르고 그유족들의생활과 서연(瑞淵)군의 학비를대주기 위하야 만일마리도 출연하자고 결의가되자 우선장례를 치러주기로되엿다는 가쾌한 일이잇는 반면에는 소위의보와의정조한의 간판을 내걸고 신임만부민의 생사를 좌우하는 의생의 직함을가진 의생으로서 돈과생명의 재단을 하는 가혹한 의사가잇다 인천부 경정(京町)에 잇는 강유근(姜有根)의원주인 강유근씨가 전기 리영철이가 복어에중독이되여 고민을하자 그안해가 전기 강유근씨를 다려다가 왕진으로 진통제주사를 노코갓는데 사후 울지러가니 주사갑시업다고 사경에이른사람에게 약을주지안코 그사람이 죽엇스므로 진단서를 드리러 동의원에가서 사정이야기를하고 진단서를 내달라한즉 주사갑을 주어야 진단서를 내주겟다하며 가진돈이업스니 진단서를 내갑만 내겟다한즉 주사갑시업스면 못내주겟다고 거절을한 소위의생으로서 수전노의 비행을하는것은 인도상용서치못할일이라하야 전시하에잇서서 중세가되여도 생명의보호기관으로 영업세까지도내지안는의생이 이런비행을하는것은 인도상으로 묵과할수업다하야 일반은 그대책을 강구하리라한다

町內氣分巡禮記

西部京城中樞機關

京城府西部第一區町會

義州通一、二丁目、渼芹、蛤町을合併

서부경성의 중추지대인 의주통(義州通)일이정목 미근정(渼芹町) 합정(蛤町)등 네동리를합한 정회의이름을『경성부서부제일구정회』(京城府西部第一區町會)라고한다 정회의이름은 종래의 합생정회(蛤生町會)와가티 네동리를전부만족시킬수잇는 이름도조커니와 여기에서는 합병정회명과 행정명(行政町名)과의혼동을 피하기위하야 이상가튼 이름을지은것이다 더욱모르는사람가온데는 서로합병한다니까 현재의 정명이 고처지는줄로 생각하는 사람조차잇서서 지난번에 정회명(町會名)에 만흔고심을하엿다는데 이가튼 명명방식은 정회이름이 문제가된다른합병정회에대하야조흔 시사(示唆)가 될것이다

×……×

『경성부서부제일구정회』의총대는 의주통이정목 강창희(姜昌熙)씨요부총대는 좌백덕차랑(佐伯德次郎)김영철(金英喆) 청수신칠(淸水新七)김영근(金永根)씨등이며 회계역외에 제일부에서오구까지나누어 각구에구장을두엇고 기타재정조부장 제전부장(祭典部部長)교화부장 위생부장 보안부장 조사부장 군사부장등이잇고 경의까지처서 삼십이명의원과 열한사람 상담역을가진 큰조직이다

×……×

현재 이구역안에는 일천오백호에 약오천명이 살고잇는데 그중내지인은 약삼분지일이다 다른구역과 다른점은국제간선인 경의선이 이곳을관통하는것과 전매국공장이 이지역 한가운데 자리잡고잇서 이두개의약점은비단이곳에 국한된문제가아니다 서부경성발전을 위하야 무엇보다도 속히적당한 처치를하여야할문제다 서소문정(西小門町)도지사관사 아페서 죽첨정(竹添町)삼거목 마루터이까지는 아고로고가도로(高架道路)가 생겨 한 이제를 나타내는 동시에 철도로인한 여러가지불편을회피할수잇슬것이나 전매국공장이사시장점 뽑어내는 연기와칠매는 말할것도업고 전세기의 유물이라고볼수잇는 부근개천은 무시로답배물이흘러 위생상 다대한 피해를주고잇다 그러나 이곳이 공장지대가 아니니만치 당국자로서도 고려는하고잇는문제라고 한다

옛날외인을 처벌하던 참수장(斬首場)이 이구역안에잇슬때엔 하드라도 지금엔자취를 차저보자면의주통의초혜우물(初惠井)하나박게 업다이우물은 얼마전까지도 애기를나흔 부인이 젓이잘안나오면 이우물에 국수를너코 기도를 올리면 젓이 잘나온다고하야 우물미티 국수로 차잇섯다는데 비위생적이 되여 경찰서에서 금한결과 지금으로 드렘통을 제공하고잇슬따름이다

×……×

구월십사일 총대승인이 나오자 실무일까지에는 정회의 간부가 전부 결정되엿고 이여서 합정이십번지에 이층벽돌집 정회사무소를 작만하엿는데 웃층은 회의실 아래층은 사무실로 사용하게되엿고 이건물을로창고방송설비까지잇는 충실한것이다

경성부회의원 조선방공협회 서대문지부간사 경성보호관찰소 제삼방호단부단장 서부교화구상 임위원등 서부경성을위하야 바쁜시간을 보내고잇는 총대강창희씨를 정회사무소로차즈니 다음과가티말한다

구내여러분의 일치협력으로 원만히할병정회가 생긴것은 매우 바가운일이다 나는공직자로잇는만큼 이번경성부에서 단행한 각정회(町會)의 획기적 기구개혁에대하야 책임을 통감한다 아프로 여러분의 지휘와 지도를바다 모범정회 명랑정회의 결성을달성하려는 생각이며 또한정회사무소는 아프로 참된의미의 정민의집회소 또는구락부를 만들어일반과 정회간부와의 연락을 긴밀히하고십다

마지막으로 기자가 『지금까지 각정회에서 정회비 부과가 일반으로부터 공평치못하다는비난이 만흔데 귀하의의견은어떠소』하고물엇드니 『이문제는 중요한문제로 채택하야 고려중인데 금년도발까지는 종전대로하고 내년도부터 가장합리적 부담이되도록연구중이다』(사진은 경성부 제일구정회사무소와 총대 강창희씨)

우리洞里通信

忠信町一帶의 道路와汚穢物

경성부에서는 수년전부터 부내각처에 산재한 뒷골목개천을 개수하기 시작하야 착착진행하고잇는모양인데 어떠케된 셈인지 우리충신정(忠信町)방면에는 여태까지 조금도 손을대지안코 그냥그대로잇다 이것뿐만아니라 다른 도로시설이라든지 뒷깐처 가는것이든지 모두가다른동리보다 소홀히하는듯 합니다 뒷깐처가는것은 경성부의직영이부가 처가는것이아니고 돈내기로 떼여주어서 시키는모양인데 시골농부가래보이는 사람들이와서 불완전한통으로 길거리에 질질흘리면서 처가게됨니다 그래서 뒷깐처가는날은집근처나 길거리에 여기저기 똥물이흘러잇서서 더럽기 짝이업습니다 서울안에잇는 동리에서도 이러한일이잇스니 경성부위생과에서 일보시는 분들은좀 정신을채려서 일을보아야 되지 안흘까요 (忠信町 李德士)

朝夕生涼!

只今부터服用하시요

天下名藥

百補丸

三伏더위에 시달린몸을 하루밧비 補하시오

느지면 大病될 念慮가잇습니다

肺病、不足症、早老症、慢性胃腸病、廢陽等의不治의大病도 조고마한虛弱으로 부터 始作됩니다

虛弱이過度하면百藥이無効

체증을 根本的으로 곳치십시다

陽氣不足을 根本的으로곳칩시다

百補丸의特長

一、大補脾胃하야 체증根絕!

二、大補元氣하야 陽氣永續!

三、氣血不足、神經衰弱、肺病、허소等이 原因的으로 一掃됩니다

生男生女 天下待望의 世界的 婦人靈藥

부인자궁병、냉병 경도부조、대하증에

婦人百補丸

藥價

百補丸 一劑 十圓

婦人百補丸 一劑 七圓

無料進呈

京城府堅志町五ノ一

平和堂株式會社藥品部

電光六三二番、三三〇番、振替五番

―듀비비에의 "純白의處女地"―

豐穰의가을, 藝術의가을
文藝名畫鑑賞會!

映畵팬에 보내는 絶大의 선물

四、五兩日午後七時於府民館

入場料 十錢

主催 本社朝光會

영화계의가을은 자연의가을에비하야 한층 소색이잇다고보겟다 더군다나 양화의수입금지라는 커다란 관문이노히잇고 상설관의 프로에대해서 불만을 가질뿐아니라 화생들에게는 이곳에 엄연한가지가잇서 실로영화예술의참다운 감상의길은 여러가지로 끈커저잇는형편이다 이런의미에서 본사에서는 지난칠월 쌀리야핀 주연의 세계적대걸작인『동·키호-테』와 영화예술의 최고봉이라고불수잇는『원나의황혼』을 상연하야 일반의참다운영화예술의 애호가에게 비이된배려지아니하엿거니와 이제본사조광회(朝光會)에서는 다시 이번가을에드러서 일반에게참다운 명화의감상할 기회를지으량으로 위선제일착으로 명시월四·五이틀동안 밤七시부터 다음과가튼프로그람을가지고 시내부민관(府民館)대강당에서 특별히입장료금을 十전으로하야 일반영화 감상의눈을 살찌게하라고한다

★듀비비에의傑作★
純白의處女地
(原名 마리아·샤프드레-느)

세계적명감독인"듀비비에"의 지위에 대해서는 지금 새삼스럽게 이야기할것도업거니와"듀비비에"의 작품치고 영화계의 발전에 새로운 경지를 개척하지 안흔것이 업슴은 누구나 다 아는일이다

조선에 처음 듀비비에가 소개되기는"홍발(紅髮)"(一名"나의당신")이엿고 그후 뒤이어"지애(地涯)로 간다""단자""우리들의동지""골고다의언덕""상선(商船)테나시티""거인(巨人)골렘"할것업시 모두다 우리의 기억에 새롭거니와 이중에서도"듀비비에"의 삼대작품은

1、純白의 處女地
2、偉大한幻影
3、舞蹈會의手帖

이다 이중에서"위대한환영""무도회의수첩"은 오는시월에나 봉절될모양이다.

이제 본사조광회에서는 이삼대작품중의 하나인"순백의처녀지"를 상영하기로 되엿다 이 작품은천구백이십사년의불란서영화대상(佛蘭西映畵大賞)을 바든 작품이다 그리고 원작자인"루이·에몽"은 이 작품(原名마리·샤프들레-느)을쓰자 일약대가가되야 이작품은 세계이십칠의개국어로 번역이되엿다。 원작자에몽은 고독과유랑속에서 일생을마친 박행한사람이지만 그는 카나다에가서 실지로 노동에종사하면서 어든체험으로 이작품을 써낸것이다

梗概—카나다의 페리봉카강에도 무서운겨울이지내고 사월이되면 비로소강이 풀리고하면 사람들은 카누-배를저어 페리봉카의 거리로 모혀든다 이중에 프랑소아 바라되도칠년만에 이거리로 차저온다 여기는『마리아』라는 눈보다도더 히고 순결한아가씨가 살고잇다

重要한配役

마리아	마드레-느·르노오
母	슈자느·데프레
父	앙드레·바케
프랑소아	장·갸방
유트로프	알렉산드르·리뇨-
티세-르	르·비강
로랑조	장·피엘·오몽

마리아는 아버지 어머니세동생과 함께 가장청초하고도 그러면서 외롭이 근방남자들의 선망(羨望)을 한몸에바더 곱게커나고잇다

칠월이되야『성안느』제(祭)가 열리는 전날밤이 집에는 수만흔 손님이모혓다 그중에는 아메리카에서온 청년도잇고 동리의 젊은사람들도 만히모혓다그러나 마리아는『프랑소아』와겨울에다시 맛낼여러가지 깨끗한 사랑을 속사인다。

크리스마쓰를당하자『프랑소아』는 꼭다시한번『마리아』를 맛나고시퍼 눈보래치는것도 불구하고 먼길을떠낫다 그러나 모진눈보래에 드디어 프랑소아는 다시『마리아』를맛나지못한채 눈속에무처 차듸차지고야말엇다

마리아의 슬픔은컷다 그러나 그여자는 새로운 각오를가지고 지내엿다 사월어느날 어머니마저중병으로 이세상을 떠나고마럿다 마리아는 드듸여 이런부지스러웁고 고독한 지방에대하야 실망을 느끼기시작햇다 그러나 드듸여 그여자는 참고견듸여 자기를짝사랑하든 유트로프에게 내년봄에서로 결혼할것을약속한다

林芙美子原作
우름쟁이
(原名泣虫小僧)

이 작품은 일본내지의금년도 제작된 문예영화로서는『베스트텐』에는 물론들것이 요즈근아동을 주제로한 작품이 만흔것중에서도가장빗나는 작품이다 원작자인 림부미자(林芙美子)는 동경문단의 여류작가(女流作家)로서는 그문장으로나 인생에대한관조로나 다시이야기 할것도 업거니와 이작품은 그중에서도 제일대표작으로 감독은 일본영화계의 정예인 풍전사랑(豐田四郞)이다 더욱이 작품에 주연하는 림문부(林文夫)라는 소년은 독히 원작자가 추천한 무명의천재적소년 연기자이다

梗概—열두살난 게깃(啓吉)이의 어머니는 남편죽은후재혼하엿다 그러하야져 마저드린 남편의비위를마추고 그사랑을밧기에 마음을빼앗겨 자기자식을 도라볼 여지가업섯다 이리하야 이소년의 불행은 시작되야 무서운 의부의 눈총을마저가면서 언제나 외롭고 불상하게 어두운속에서 혼자 지내지안을수업다

어러케 지내는것마저 여의하지못하야 어미 소석가에게 시집간 이모(姨母)집에 도라가서 잠시 부처잇고 가난한 화가와 결혼한 막내이모의 집에가서도 잠시 지내건만 어디가서나 따뜻한애정을 느낄수업섯다 이리하야 게길의 얼굴에서는

重要한配役

啓吉	林文夫
母	栗島澄子
姨母	逢初夢子
同	市川春代
同	梅園龍子
姨母남편	藤井貢

수심과 눈물이 거둘사이가업섯다 게다가 의부는"가부"에 실패하야 영예이집을 떠나게된다 다찌저진운동화를신은 게길의발에는 가을의 찬기운이 외몸에 숨여들고 자기 주위에는 끗업는고독이 에워싸고 열집에서 지저귀는 참새소리도 더한층 서러운데 게길의 조와서불으는소리가 점점 멀리로 사라저갈뿐이다

★……"우름쟁이"의 한場面 (主演 林文夫)

本社製作의 "朝鮮民俗"
二作品과同時封切

이두작품과함께 본사에서 문화영화(文化映畵)로제작한『조선의민속』(朝鮮의民俗)전二권도 이번하게 상영하기로되엿다 이작품은 조선의고유한 향토예술중 그대표적인 다음의 다섯가지를 채록한것이다

一、산대도감 二、꼭두각시 三、봉사굿(?) 四、…… 五、……

사진은"조선민속"의 봉산탈춤한 장면

次週映畵
十五日間續映인『路傍의石』

京城興行界의新記錄을짓게되어 시내황금좌(黃金座)에서 지난 구월십사일부터 봉절한일활(日活)작품『로방(路傍)의돌』은 연기에 연기를거듭하야 십오일간이라는 장기상영을햇는데 종업원이 사만삼천칠백팔십여명이라는 흥행계의초기록을지엇다한다 이것을따저보면 하로평균삼천명으로 시내인구를 사십만이라고치면 구인에한사람이볼이된다

平壤放送局에서 無名歌手募集

十月十六七日『新人의밤』

【平南文社發】음파(音波)는 무명의예술가를부른다-평양방송국(JBBK)에서는 세상에숨어잇는아마추어예술가운데서 널리신인을구하여 이롤라디오팬에게 소개하려하고잇는바 이번은동방송국으로서는 두번째의계획으로 작춘의『신인방송의밤』의성과에 비치워 이번에는 더욱 크게기대된다。 응모자의자격은 아마

銀幕舞臺의名優 及川道子孃永眠

축지소극장(築地小劇場)출신으로 연극에서 영화로전향하야명모와 이지적 여배우로 일세이름을 날렷던 급천도자(及川道子)양은 지난 삼십일날 이십팔세를일기로 이세상을떠낫다 처녀출연은 소화四년『물회의백주』(?)가 허약하야 건강을회복하지못한채소화십일년봄『가족회의』(家族會議)』에 출연이후 병은더처이때까지병상에서 요양중드디어 불귀의몸이되고만것이다

라디오프로그람

四日(火)

◇午前七時二○分 (城)라디오體操(第一放送에依함)
◇同一○時三○分 氣象通報 家庭메모 日用品市勢
◇正午 (東)時報 謠曲(레코-드)
◇午後○時三○分 뉴-스
◇同一時一五分 家庭時間『毛絲編物』(二) 高等技藝學院 裵祥明
◇同四時 뉴-스 職業紹介
◇同六時 (兒)兒童劇(?) 一、山岳戰 二、새파는가가 三、… 指揮 福田宗吉
◇六時二五分 어린이新聞
◇同六時三○分 講演『滿洲農業狀況에對하야』(一)全 聖旭
◇同七時 뉴-스 銃後美談
◇同七時三○分 講演 武士道의精髓
◇同八時 (大)吹奏樂 一、行進曲『從軍記者』二、…… 指揮 林 直 大阪市音樂隊
◇同八時三○分 京畿歌謠 一、山打鈴 二、방아打鈴 三、梁山道 四、興打鈴 五、青春歌
◇同九時 玄琴散調와伽倻琴併唱 一、散調 二、가、진양조 나、중모리 다、자진모리 二、併唱 가、短歌 나、唱劇調 春香歌中獄中歌
◇同九時四十分(東)時報、뉴-스解說
◇同十時 地方으로보내는뉴-스 氣象通報 明日曆 翌日順序
◇同十時十分 中等國語講座(七) 李 完應

第一放送
◇午前六時三十分 基礎英語講座
◇正午(城)週主
◇午後六時(東)擬音
◇同六時二十五分(東)講演
◇同七時三十分 歌謠
◇同七時四十分 (臺北京)
◇同八時(大)吹奏樂 大阪市音樂隊
◇同八時三十分(東)時局演藝 三益愛子
◇同八時四十分(東)青年時間
◇同九時十分(東)講談 神田伯治

十月五日 (水)

◇午前七時二○分(城) 라디오體操(第一放送에依함)
◇同一○時三○分 氣象通報 料理製法"炒飯" 日用品市勢
◇正午(東)時報 (東)管絃樂 東京放送管絃樂團
◇午後零時三○分 뉴-스
◇同一時一五分 家庭時間『毛絲編物』(三) 高等技藝學院 裵祥明
◇同四時 뉴-스 職業紹介
◇同六時 童謠와合唱 一、童謠齊唱 가、빗죵이 나、무입 다、닭울업 라、보름달 마、떠러지는나무입 二、獨唱 가、月夜 나、두견성 三、合唱 가、시골잔양대 나、산살개 다、김치깍둑이 京城保育學校生徒
◇同六時二五分 어린이新聞
◇同六時三○分 講演『滿洲農業狀況에對하야』(二)全 聖旭
◇同七時 뉴-스 銃後美談
◇同七時三○分 講演『各道의자랑』(二)忠淸道篇 元 惠常
◇同八時 (東)파이프오르간獨奏-東京日本橋三越로부터中繼 木岡英三郞
◇同八時三○分 唱劇調 一、短歌 天下太平 一、唱劇調 沈淸歌中沈奉事눈뜨는데
◇同九時 野談 朴 初月
◇同九時三○分、뉴-스解說
◇同九時四○分 (東)時報 明日曆 翌日順序
◇同一○時 地方으로보내는뉴-스
◇同一○時一○分 初等國語講座(一五)

第一放送
◇午前六時三○分 支那語講座
◇正午(東)管絃樂
◇午後六時(東) 라디오訪問
◇同六時二五分 (城)講演
◇同七時三○分 (城)歌謠
◇同八時 (東)파이프오르간
◇同八時一○分 (東)時局講本
◇八時四○分 (鹿)俚謠
◇九時 (大)義太夫

長篇小說 薄命 (110)

韓龍雲 作　鄭玄雄 畵

결혼 七

순영이는 천행으로 정순이와 약혼한 사람이 자기의 보고자 하는 사람이엇스면 한번 만나 타도 보겟다는 생각이 아홉처다가 다시 차라리 그사람을영원히 만나보지 못한다 할지라도 그사람이 아니엇스면 하는 생각이 뒤를 놓렷다 그리하야 정순이가 가릐치는 사람을 눈주어 보다가 갑작이 시선을돌려서 다른사람을 잇는데를 보면서 누구를 찻는듯하얏다 그리하다가 정순이가 가리치는 그사람중에 키가 적은 사람이그 사람이라는 말을 듯고서야 비로소 마음을노핫다 첫재로 자기가 기다리는 사람은 키가그러케 적지도 아니하고 모든모습으로 보아서 비슷지도 아니한 까닭이엇다

그러나 이상한것은 순영이눈은 그사람과 가치 서잇는 다른한 사람에게서 떠나지아니하야서 발부리가 돌에 채이는줄도 모르고 치마자락이 나무가지에 걸리는줄도 모르고 정신업시 가다가 급기야 가까히 가서 사람의 얼굴을 똑똑히 아라볼만한 거리에이르러서는 부지불각중에 놀낸것이엇다

『너 웨그러케 놀내니?』

몸이 웅촐하면서 우뚝서는순영이를 보는 정순이는 자기도 따러서 놀내는드시 말을한다

『……아니다 애 공연히 그랫서』

순영이는 주저하다가 군속하게대답을 하얏스나 어느결에 이마에 땀이 난것은 스스로깨닷지못하얏다

『너 무얼다단히 놀랜게로구나 아마에 땀이다 난것을 보니까나는 어디배암을 보앗다구 웨그러케 놀래니 나는공연히 놀랫다』

정순이는 순영이 이마를본다 그제야 수건으로 이마의 땀을 씻는순영이는

『나는 배암을 보지는 못햇지만 풀속에서 무엇이 줄줄하는데 배암인줄 아랏다』

정순이가 배암소리를 한것은 순영에게 핑게대일 재료를 주게되얏다 그러고 다시 그사람을 바라보면서

『그런데 거기 가티잇는 사람은 누구냐?』

순영이는 침착한듯이 무럿스나 목소리는 조금 떨리엇다

『그것도 원산 근처에 사는사람인데 둘이 수영 동무란다 그사람도 수영을 잘한단다 그사람 말을 드르면 물에빠진 사람을 여럿을 건저 주엇다고 하더란』

『어쩌면 성명은 뭔데?』

순영이는 가슴이 더욱 울렁거린다

『성명은 김대철(金大哲)이란든가 한데 남의사내 성명은아라서 무얼하니?』

『아니 글세 수영을 잘해서물에빠진 사람을 만히 건저주엇다니 말이야』

『응 그러기도 원잔치 나하고 약혼한 그이도 그래단다 수영을 잘하면 그것도 조흘게야』

하는 정순이는 몸을 돌리면서

『어서가자』

하고 재촉한다

『나는 안가겟다 얘』

순영이는 발로 풀을 발부면서 고개를 숙인다

『웨또 안간다고 그러니 예까지 와서』

『낫모르는 사내들잇는데 무엇하러 가니 남부끄럽게』

『남부끄럽긴 무에 남부끄러냐 너 그러케 사내들이 남부끄러우면 술은 어떠케 파니?』

순영이는 그말을 듯기가 조금 마음에 찔렷다

『술은 할수업시 팔지마는 술파는 사람은 부끄러운줄도 모르는줄 아니?』

순영이 얼굴은 붉어지는듯하면서 조금 새침해진다

『그러케 할말이 아니다 사람을 만히 열인하면서 무엇이 부끄러우냔 말이다 그러지말고어서가자 내인사소개를 해줄테니 인사나하고 그래야 차차 연애도하고 그러지』

정순이는 순영이 어깨를 툭치면서 끄러댕긴다

로케地通信 ❹

點心準備

福壽萬里撮影隊 全玉

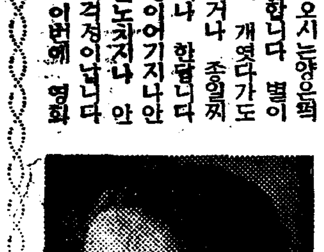

두만강가울구름은 꽤말성거리여서 별서나흘재 남자대원들은 매일가티 강가로 부지런히 나가시나 번치시 언치가못해서 싹뜨한저녁때에 그냥도라오시는양은퍽 도보기에 민망합니다 별이 총총하게맑둑이 개엿다가도 나지면 비가오거나 조흘찌 부동하게흐리거나 한답니다 이러다가 일정이어기지나안흘가 가슴흘을노치지나 안흘가 가지가지걱정이납니다만은 더구나 이번에 영화에처음나오는 게선이가 한칭매사에 적은가삼을 조리고잇는데 남자대원들은 흥청가리 웃기늘만하는군요 책임이중한분들이라 그속이야 순란치못할것도 짐작은하나 어쩌면 외양으로는 그러케 유유들할가요 언만해도사내어른들은 심장이강한편인가보아요 그래도 어려운일 힘드는일은 역시 남자대원들이 척척가로마러가지고하여내는데는 그저놀랍기만하여요

무산촬영도 거지반마치엇습니다 속태우든하늘도 오늘가티청쾌하면은 하루이틀새에끗내고 예정과별반상치업시 간도로옴겨갈것갓습니다 요새촬영에는 게선이와 나의출연은업스므로 여관에 남어서 점심준비를하고잇습니다 유별나게고운뿌류-스까이-태양은 드놉고숀엇습니다 조흔날시에 조흔일을 만히할것을 기뻐하며 한편의 계종이 영한시볼울리자 이제부터 얼른 찬을마련해야겟읍니다 진지와국은여관에서싯키로햇지만 그밧게야외에서잡숫기에 적당한찬을 낭간편요리로 저이가선택해서 손수만드는것이 불안이업겟기에 어제의메뉴-、조선식찬을 오늘은 화양식찬거리로가려보앗습니다 소화에 조흔우메보시 락교- 따구왕 그리고 영양을생각하야 생게란과 버터-로 조린제육 땀을 벌벌흘리며 이십여명분을간신이 만들어노앗슬때 오정을 칩니다 징군을테리고들 오신치행게박선생에게내맛기고 우리도 그뒤를따라두만강변래범을향하야나섯습니다

시월은 간도에서 날가보아요 그때 면제범키후도 완연히 겨울답을것입니다 달밝은 이방의산천을 보는대로적어 안부와할께다시글월을 올리려하나이다내내강녕하시기만…

九月二十一日 北鮮茂山에서

國手爭覇譜 =(8)=

新秋對戰

白 盧史楚
黑 任佑植
(込出四目半)

連次過誤로因해 白軍頹勢를招致

三玄子

八一 壬의十七
八二 壬의十六
八三 癸의十七
八四 癸의十六
八五 子의十八
八六 丑의十七
八七 庚의十七
八八 己의十七
八九 辛의十六
九○ 辛의十五
九一 辛의十七
九二 己의十八
九三 丑의十八
九四 寅의十八
九五 戌의十八
九六 卯의十九
九七 庚의十九
九八 丑의十九
九九 癸의十九
一○○ 午의二

◇死點 ○三 午의二 ●毛 午의二

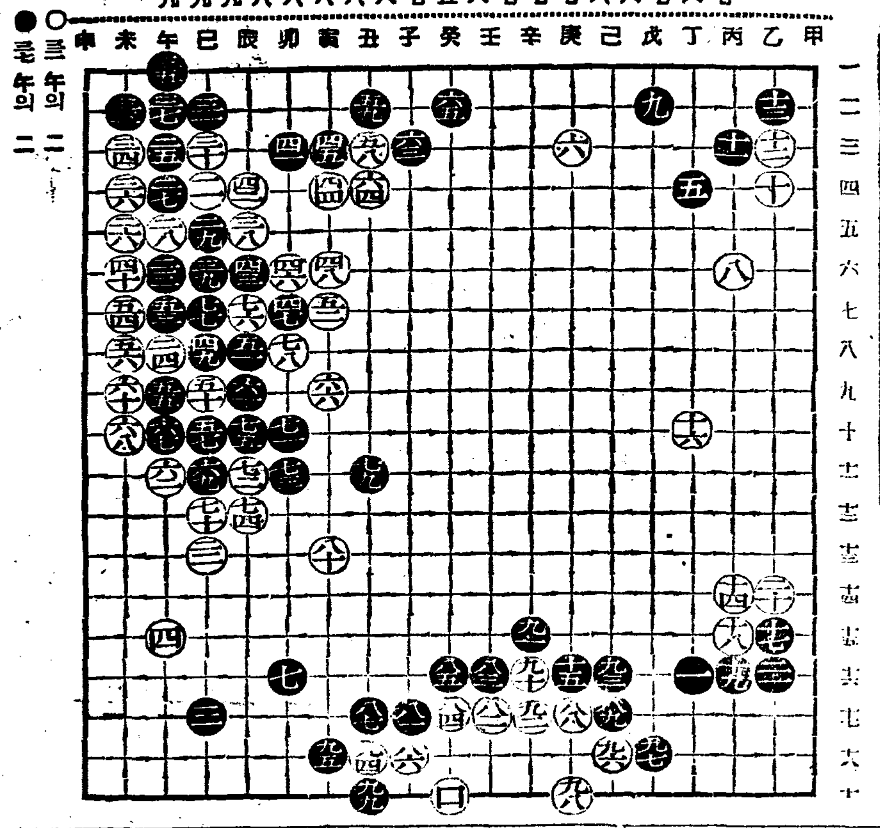

勿論 白七八을 黑七九와交換하얏스면 即白七八을 먼저 丑의一一에두어 黑七九로하야금 卯의八로 完生케하얏스면 中央의白勢는 一層强大하얏슬것이오 또白八○을 寅의二二에 두지아니하얏슬것이니 黑八一이 子의一七의要地를 占할機會가업섯슬것이다 그리고 黑八一이노이지아니한 陣勢에잇서서 白軍이 이方面으로 侵入하면 下邊中央이 白地가될뿐만아니라 그것은 中央의友軍과 連絡할可能性이 充分히잇스니 白勢가 크게떨치지아니하얏슬가고 생각한다

그런대 어제 白은 中央의陣勢가 萎縮되고 또黑八一이 子의一七의要地를 占한現實에서 中央의陣勢는 다시振作할을 꾀할거를이업서 白八○를二子의一七에두어 下邊의黑地로 侵入하얏는대 그것은 이方面에서 獨立한一營을 지을수잇스나 그로말미아마 黑의外勢가 擴大되고 또左右隅의 黑地가 구더지는것은 必然한理勢이다 그러므로 白八二를辛의一六에두어 黑으로하야금 庚의一七로 應手케한다음癸의一六으로 벌렷스면 이方面의黑地를 수리는일은 좀不充分한듯김이업지아니하나 黑의外勢는擴大되지아니할것이니 中央의友軍과呼應하야 中央의黑軍大馬를包圍하얏스면中央의白勢는 다시振作할수잇섯슬것가티 보인다 그리고 그것이 白七八을 卯의八에두어 滅戸한本意와 合致하지아니할가 卽"先置中後拒馬"라는 碁議을實踐하는方法은 이現實에서는 그러한手順을 要求치안는가

黑八三乃至 黑八五는 當然한翻應이어니와 또白八六 子의一八은먼저寅의一七로 다시 左面을侵入하는것이 올치아니한가 그리고 그리두면開闢와가티 左右가連絡되야 더만히 左隅의黑地를 부실수잇섯다 勿論 圖示白一 丑의一七에對하야 黑이 卯의一七로 차는方法도잇는대 그리두면 右面의白軍은 끈어지나 左面의白軍은 中央의友軍과連絡되니 黑은 中央의黑軍과 左隅의黑軍을 힘께救하게되야 措手에窮할것은 固然한일이다 黑八七乃至 白一○○은 必然한翻應이오 그리하야 白八六의 侵入으로 이方面의黑地는 相當히수러노앗스나 이제 黑은 다시先手를가지게되얏스니 그만한損失은 다를方面에서 補償할道理도업지아니한것가티 보인다 어떠튼白五六、七八、八六等의過誤가 累積하야 이제 局勢가 기운것이 事實이아닌가한다

參考圖

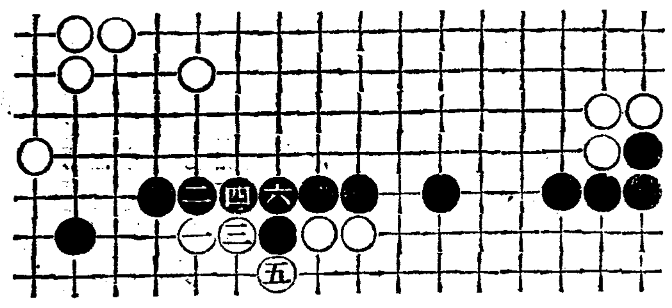

梅毒을撲滅하자!
國民優生을爲하야
亡國亡身病梅毒에
이療法을實行하라

近代의戰爭은 科學的武器를 잘利用하는데서勝利를 하는것과맛찬가지로 病을고칠때에도 藥을 잘쓰고 잘못쓰는데서 病을쉬수도잇고 못고치게도되는것입니다 그러므로 지금은科學의發達에따라서 醫藥도잘發達되어서從來에는 難治의病으로역이고잇던 梅毒을最近에는 얼마안되는費用으로 손쉽게根治할수잇게되엿습니다。여기서

梅毒에對하야

말삼드리겟습니다 梅毒은花柳界에서傳染되는수가만치만 或은梅毒患者와接觸하는데서感染되는수도잇고 父母에게서遺傳되는수도잇습니다。

梅毒菌이 한마리라도體內에잠복되여잇슬때는 반듯이그것이數千倍나數萬倍가되도록繁殖하야서血液이나脊髓液이全身에퍼저서 무서운疾病을일케하는것입니다 한번梅毒에걸리면 엇재서治療하기가困難하냐하면 梅毒에는潛伏期가잇서서 오래도록體內에서休息을하고잇는期間이잇스므로 普通사람들은 이것을제절로나섯다고 생각하고 藥을잘쓰지안코治療를 中止하므로

病菌은점점더

進行되여서 時期에따라서再發하는것이므로 梅毒만은一時라도治療를게을이해서는안됩니다。가령 요새와가티 선선한바람이불기시작하는가을에는 平時에健康하던 사람이라도 여러가지病魔에실리기쉬운것인데 더욱이梅毒에실려잇는분은 가을바람에고통이甚해지고 梅毒이잠복되여잇는분은再發하는수가만습니다 梅毒의一般的症勢로는 皮膚에무시럼가튼것이생기고 여드름가튼뾰로지가얼골이나全身에나고 머리털이빠지고 목이쇠여서 音聲이變하고 코가빨게지거나 甚하면코가떠러지는수도잇고 其他에도內科的으로는 內臟을압오게하고

腦를냥부게

하야 바보나천치처럼맨들고잇친사람처럼되는수도잇고 또한遺傳梅毒에는 出生되는幼兒가천치가든지畸形兒가되고 梅毒菌이잇는婦人이 姙娠을하면 대개早産이나 流産을하게하고 或 多幸히出産한다하드래도 幼兒에게病毒이遺傳되고 이와가튼梅毒의慘害를一一히말삼하자면限이업스므로 대강수리오나 梅毒은個人의體力을害하고 一家族一國家를亡하게하고

人類社會에

그러나梅毒患者의 대부분은먼저말삼드린바와가티 治療를게을리하거나 徹底한療法을하지안커나 或은根治하지못하고 中途에그만두거나하는폐단으로 世上에梅毒患者는 점점더만허지는것이므로 이와가튼폐단이업서지기까지에는 全滅하지안홀것입니다 그러나今日의醫藥은 梅毒을根治시킬만큼 充分히發達되여잇습니다 其中에도梅毒에良好한 內服藥으로서十餘年來에 信用을밧고잇는『베루쓰丸』은鈴木日本製藥社에서

責任을지고

製藥하는 梅毒專門藥임으로 初期의梅毒은勿論이오 第二期、第三期梅毒、晩期梅毒도낫고 이것을좀더자세히말삼드리면 梅毒、體毒、瘡毒、皮膚病、遺傳梅毒、腦梅毒、脊髓癆、神經痛、류마치스、動脈硬化症、便秘等 모든梅毒性疾病에는 不問하고 期時에 버서나지안홀만큼 조흔藥效가잇습니다。베루쓰丸을服用하고 대번에藥效를 알수잇는것은 이藥은服用할수록 血液이청결하게되며 體內에잠복되여잇는梅毒性病毒을 全部大小便으로빼내고 全身的으로榮養을조케하고 血液循環을旺盛히하므로 消化機能도 대단히조와저서食慾이늘고 血色이조와지고 頭腦가 明朗해지고 차차로繼續하야서 服藥하는中에 얼마안되여서

全快의기쁨

을보실수잇다는것은 지금새삼스럽게말삼하지안허도 이藥을써보신분들의實驗談과體驗談으로充分히 藥效證明을할수잇습니다 梅毒의治療는 약을잘쓰고 잘못쓰는데 달엿스므로特別注意하여서服藥을熱心히하지안흐면안됩니다 그러까닭으로 藥效를여러분압헤 자랑하는 베루쓰丸을服用하시도록권고하오며 이약은 各地有名藥房에서도 販賣하지만 品切되엿슬때라도 다른藥을사지말고 이약을注文하여달나고藥房에부탁하십시오 連服하야도副作用업시 治病을잘하고 藥價가廉價여서經濟도될줄믿습니다

梅毒과體毒에 第一効果잇는
ベルツ丸 (베루쓰환)
SUZUKI NIPPON-SEIYAKUSHA
(主効) 梅毒·淋毒·横痃·濕毒·冷毒·瘰癧毒·腦梅毒·遺傳梅毒·骨膜炎·痛風·動脈硬化症·便秘性 等에特効잇슴
【藥價】 二十日分三圓 三十五日分五圓 七十五日分十圓 百六十日分(徳用)二十圓 三百六十日分(家庭用)四十圓 送料 各圓十二錢
東京市日本橋區濱町三丁目
本舖 鈴木日本製藥社 社主 鈴木濟二
振替東京百五番·電話浪花八十番九十番

九月二十八日부터特別大公開! 大衆料金 二十錢 十錢
P·C·L 超特作全發聲 月形龍之介 ……
女を捜せ
P·C·L 超特作全發聲 榎本健一主演 エノケンの法界坊
PCL超特作全發聲 原作 ……
竹久千惠子 ……
支那事變戰捷ニュース
次週十月二日부터
優美館 電光 九五

一日より特別封切 松竹大船大作
希望に立つ 宗本英男演出
◇松竹大船大作 海を渡る女
◇新興京都特作 疾風白頭巾
各社ニュース
松竹映畫 キネマ

唱劇界의最高峰! 朝鮮聲樂研究會 公演
★十月四日부터(九日間)
男女名唱總動員! 新作歌舞劇
唱劇『漁村夜話』四幕六場
▲古典名唱 總出演! ▲新作歌舞劇上演!
次週上演豫告……

十月五日부터 靑春座 南鮮巡演中 歸京公演
東洋劇場

十月一日부터四日까지 三日間每日晝夜二回
三、四兩日間 ユナイテッド超特作
モダン タイムス チャプリン
最後の戰鬪機
大·平壤劇
其他東寶映畫 每日變更 讀賣日日ニュース

京城府櫻井町 桃花劇場 電話一三三三番
十月一日부터四日까지 …… 魔人 群 (?)
朝鮮映畫特作 旅(나그네)路
深夜のマドンナ